時報

民國念四年二月八日星期五
今天本報兩大張 另本埠增刊半張 售大洋三分四厘
第一萬零九百念五號
內政部登記證書字第三三號
中華郵政特准掛號認為新聞紙類
時報廣告刊例

商務印書館出版

職業學校教科書

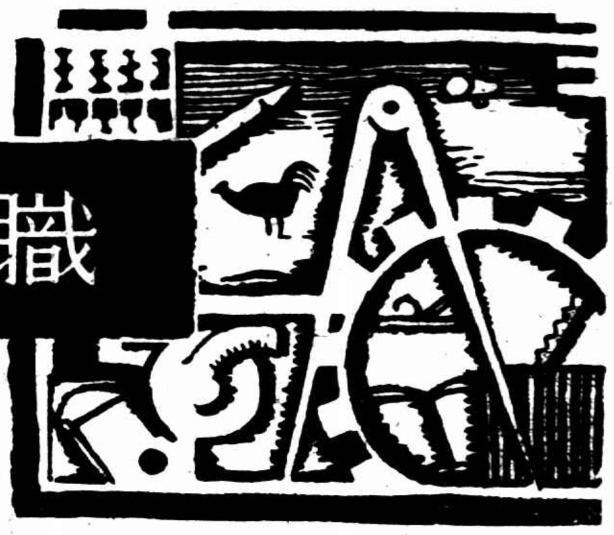

科目齊備 專家編著
內容充實 切合國情

▼初級農業學校用

農業概論……黃紹緒編 一冊定價一元
農業……劉大紳編 二冊定價各六角
初級農業教科書 農業經濟學……顧厥民編 一冊定價三角
又 作物學……淩昌煥等編 一冊定價三角
又 稻作學……湯惠蓀編 一冊定價三角
又 棉作學……馬廣文編 一冊定價六角
又 土壤學……褚乙然編 一冊定價六角五分
又 肥料學……陸旋編 一冊定價三角
又 栽培學……顧厥民編 一冊定價四角五分
又 氣象學……李松齡編 一冊定價五角
又 農產製造學……鄒德謹編 一冊定價四角
又 園藝學……劉大紳編 一冊定價四角
又 農作物病害學……陸旋編 一冊定價五角
又 農作物害蟲學……謝申圖編 一冊定價五角
又 畜產學……謝國興編 一冊定價五角
又 獸醫學……謝國興編 一冊定價五角

▼高級農業學校用

高級農業教科書 農場管理學……楊開道編 一冊定價七角
又 土壤學……王雲森 陳啓昌編 一冊定價一元二角
又 肥料學……李積新編 一冊定價一元
又 農藝化學……沈覲寅編 一冊定價一元
又 植物病理學……夏詒彬 許心芸編 一冊定價七角
又 農業昆蟲學……夏德甫編 一冊定價九角
又 農具學……顧復編 一冊定價六角五分
又 育種學……唐志才等編 一冊定價四角
又 作物學通論……黃紹緒編 一冊定價六角五分
又 作物學各論……顧復編 一冊定價一元二角
又 作物學汎論……顧復編 一冊定價七角
作物學實驗教程……黃紹緒著 一冊定價五角
高級農業教科書 果樹園藝學……吳耕民編 一冊定價一元四角
又 蔬菜園藝學……黃紹緒編 一冊定價九角
又 花卉園藝學……章君瑜編 一冊定價一元
又 造林學通論……高秉坊編 一冊定價九角
又 造林學各論……李蓉編 一冊定價二元

▼高級工業學校用（高級工業教科書）

實驗電報學……曾清鑑編 一冊定價六角
鐵路工程學……淩鴻勛編 一冊定價一元
工業簿記……陳家瓚譯 一冊定價五角
鑄工……馮雄譯 一冊定價八角
工廠設備……方漢城譯 一冊定價六角
無線電工程學……陳章編 一冊定價一元五角
車牀木工……郭元璞譯 一冊定價二角
材料強弱學……徐守楨編 一冊定價四角
冶鐵學……唐吉傑編 一冊定價八角
染色學綱要……李文譯 一冊定價六角
汽車學……龔元嗣編 一冊定價七角
燃料及測熱學……陳文祥編 一冊定價七角五分
陶瓷學……何慶福編 一冊定價六角
市政工程學……淩鴻勛編 一冊定價八角

高級農業教科書 畜牧學……洪明佑編 一冊定價八角
又 畜產製造學……李正誼編 一冊定價九角
又 家畜傳染病學……賈克編 一冊定價四角五分
又 養蜂學……徐正鏗編 一冊定價七角五分

▼蠶桑學校用

又 養蠶學……費厥民編 一冊定價七角
又 蠶體生理學……陸星垣編 一冊定價八角
又 蠶體解剖學……朱美予編 一冊定價八角
又 桑樹栽培學……戴禮澄編 一冊定價一元
養蠶法教科書……鄭辟疆編 一冊定價七角
蠶體解剖教科書……鄭辟疆編 一冊定價四角
蠶體生理教科書……鄭辟疆編 一冊定價五角
蠶體病理教科書……鄭辟疆編 一冊定價六角
桑樹栽培教科書……鄭辟疆編 一冊定價六角
桑樹病蟲害學……朱美予編 一冊定價七角
製絲教科書……鄭辟疆編 一冊定價六角

八折發售

▼初級商業學校用

商業學校 商業學概論……陳國楨編 一冊定價六角
又 商業經濟……柳準編 一冊定價二角五分
又 商業道德……盛在珦編 一冊定價三角五分
又 商業歷史……趙玉森編 二冊定價各六角
又 商業實踐……盛在珦編 一冊定價七角
又 商事要項……劉大紳編 一冊定價五角
又 商品學……盛在珦編 一冊定價三角
又 商業簿記 修訂本……李宣韓編 一冊定價九角
記帳學……劉樹梅編 一冊定價一元一角
商業事務常識……李培恩編 一冊定價七角
中學適用簿記學……程穉英 程雲楷編 一冊定價一元六角
初級會計學……程穉英 程雲楷編 一冊定價一元八角
英文商業常識……阮鳳人編 一冊定價九角
英文商業讀本……吳鼎果編 三冊定價各六角

▼高級商業學校用

英文商學大全……周錫三編 一冊定價四元五角
高級商業教科書 商業學概論……孔士諤編 一冊定價九角
又 商法要論……郝立輿 孔滌菴編 一冊定價一元
又 保險學……王效文編 一冊定價一元四角
又 商業算術……曾闕 吳宗燾編 二冊定價各六角
又 匯兌論……會洛夔編 一冊定價九角
高級商業教科書 貨幣論……王效文編 一冊定價八角
又 銀行學……陳其鹿編 一冊定價一元四角
又 國際商業政策……周佛海譯 一冊定價六角
又 商業史……許炳漢譯 一冊定價一元六角
又 新式官廳簿記及會計……楊汝梅編 一冊定價一元二角
又 中國商業史……陳燦編 一冊定價八角
又 會計學……吳應圖編 一冊定價七角
又 商業簿記……楊端六編 一冊定價九角
又 審計學……吳應圖編 一冊定價一元
又 股份公司經濟論……周沉剛譯 一冊定價一元
又 廣告心理學……吳應圖譯 一冊定價八角
又 近世會計學……劉葆儒編 一冊定價一元二角
又 統計學……陳其鹿編 一冊定價一元
又 金融經濟論……周佛海譯 一冊定價一元二角
又 財政學……黃景偉編 一冊定價八角
實用商業簿記……余天棟編 一冊定價一元二角
高級商業簿記教科書（立信會計叢書）……潘序倫編 二冊定價一元五角 二元六角
銀行簿記實踐……沖家楨編 一冊定價三元六角
實用銀行簿記……謝霖編 一冊定價三元
銀行會計教科書（立信會計叢書）……顧準編 一冊定價一元六角
家計簿記……杜賢堯編 一冊定價一元
成本會計教科書（立信會計叢書）……潘序倫等編 一冊定價一元八角
統計學原理及應用……王仲武編 一冊定價三元
英文高等簿記及會計……潘序倫編 一冊定價三元二角
新式商業算術……吳宗燾編 二冊定價一元八角
商業算術……褚鳳儀編 一冊定價九角

商務印書館

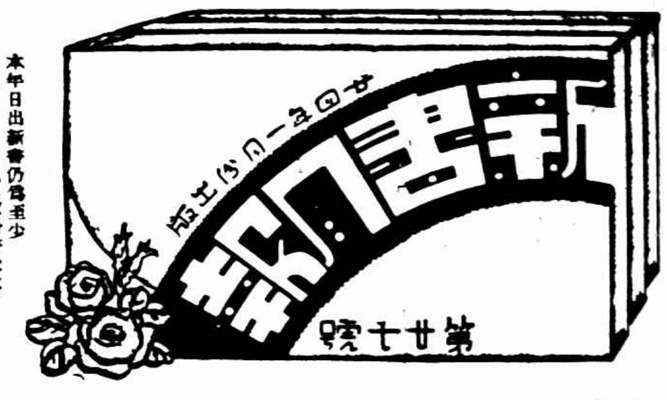

本年日出新書仍為至少一種，多則二三種。（教科書及大部書除外）一月份共出五十二種如下。為紀念本館總廠被燬三周年，特定廿四年日出新書對折及六折預約辦法，圖書館個人或學生均可享受此項權利。另印簡章備索。

回教哲學（回教哲學叢書） Muhammad Abduh著 馬堅譯 定價一元
著者為回教哲學界之泰斗，本書敍述世界之廣，人類之繁，物質之多，晝夜之變，必有造物之主宰，詳解回教為中正之大道，人類莫能明乎此，則能率性以止於至善。

詞式 林大椿編 二冊定價一元三角
本書於詞譜多所改正；於調源流，探討尤詳。所列詞式，均為正格，以較詞譜簡無差減，得此一書，向之觀檢詞譜為畏途及視調為難填之文體者均可無惑矣。

古籀彙編 十四冊 定價五元五角
徐文鏡編 本編萃集甲骨刻辭、鐘鼎款識、周宣石鼓、秦漢吉金，以及古幣古兵器各文字，依諸家解釋，彙纂為一編，得字達三萬之多，網羅靡遺，蔚然大觀。並以汪立名吳大澂等諸人手寫字跡，影印無毫髮之差。

間諜 H. R. Berndorff著 陶亢人譯 定價五角
本書敍述第一次世界大戰中歐洲主要參戰國家間間諜活動之狀態，敍述明晰有序，文字生動流利，令讀者恍如身歷其境，至於引人入勝，激發國民愛國熱情，並增長其處世經驗，尤為本書特色。

◀漢譯世界名著▶

近代思想導論 C. E. M. Joad著 黃輸譯 定價一元三角
本書分九章，將最近之主要思潮，如行為論，量子說，相對論，創造進化，突變說並各名家之學說，分心理，物理，生理三方面，加以客觀的科學的系統的敍述與批評。

悲觀論集 T. B. Saunders英譯 蕭贛重譯 定價六角
此為德國大哲學家叔本華（Schopenhauer）之名著，其中「論世界之苦惱」「不朽對話」及「論教育」「論婦女」「論自殺」等篇，尤具精闢之理論，可為近代文化作鍼砭。

◀行政院農村復興委員會叢書▶

農業倉庫論 徐淵若著 定價一元
農業倉庫為調節米價，抑止暴跌暴漲，用以安定農家經濟之機關。此書分二編七章，對於農業倉庫制度，論述極詳。

廣西省農村調查 農村復興委員會編 定價一元五角
本書調查者凡五縣二十二村九百八十三戶，分八編，敍述首為自然環境，次敍土地分配，租佃制度，以及副業等，再次為借貸狀況，最後為捐稅及政治。

大學叢書

中華二千年史 鄧之誠著 定價 精裝中冊六元 平裝第三冊四元 二元六角
本書續出三四兩冊：卷三隋唐五代，卷四宋遼金夏元。每朝紀事皆先提大綱，而採正史分注其下，圖採諸家雜著及通典通考等，總以正確為主。

實驗普通化學 鄭蘭華著 精裝本定價二元
本書內容：一為無機化合物之系統研究，一為科學方法之基本訓練，而關於理論及其應用方面之試驗，尤為詳盡，可使學者對化學有較深切之認識。

賦稅論 胡善恆著 定價精裝一冊四元 平裝二冊三元
本書蒐古代極精之思想及近代最精確之理論，解釋賦稅，組成一理論體系；并以賦稅不當僅求公平的分配，尤應有增進生產之效能為立論要旨。對於中外學說均加以明晰之批判。

中國經濟改造 馬寅初著 精裝本定價四元五角
中國今日之經濟衰落，其原因在生產不足，人人皆窮。欲謀救濟，端在增加生產，而增加生產，自當保護工業；尤須復興農村……

鑄鋼學 J. H. Hall著 王體璵譯 定價精裝三元 平裝二元二角
本書共分十二章。前六章分論鋼質之精鍊方法及其性質，成分與應用之比較等。後六章分論鑄模，配砂與傾鑄工作。關於理論與實驗部份，闡發明晰，論列精詳。

物質波與量子力學（中華學藝社學藝叢刊） A. Haas著 章康直譯 定價五角
本書解說一九二四年以來量子物理學界之最新學說——波動力學與量子力學，力避高深數學，稍具科學基礎者皆能讀之。

化學新式問題 C. G. Cook著 丁生譯 定價三角五分

讀書救國 二十四年日出新書 對折及六折特約預約書

百科小叢書

論理學 王了一著 定價三角
民眾教育 高踐四著 定價二角五分
民俗學 林惠祥著 定價二角五分
花壇 夏詒彬著 定價三角
世界一週 王勤堉著 定價二角五分

中日問題之研究 陳紹賢著 定價一元六角
本書分四部：（一）緒言，（二）九一八前之中日問題，（三）九一八後之中日問題，（四）結論。從各方面觀察中日問題的特徵和癥結，并討論雪恥的途徑。

比較政治制度 上卷（國立武漢大學叢書） 劉迺誠著 定價二元八角
本卷敍述英法美三國執行立法司法各種機關之組織與行政，解釋至為詳明，敍述極有系統，且兼述中央與地方各級政府之組織、實施及其關係。

安全保障問題（在國際法上的研究） 劉曼仙編譯 定價二角五分
本書以國際法的立場，客觀的態度，研究安全保障問題在法律上領域及其在和平機構中之地位。關於安全保障發展之過程，亦有詳細說明。

父母子女之權利義務（家庭叢書） 曾明罩著 定價二角
分別論述父母子女間權利義務之性質、主體、內容及行使與得失，闡明我國現行法上父母子女之地位，促進父母對於兒童利益之重視。

中國近代民治教育發達史 A History of Democratic Education in Modern China 鍾魯齋著 定價二元四角
本書首述十九世紀我國教育概況，次述我國教育行政、教育組織及其逐漸傾向民治之趨勢；次論強迫教育、民眾教育、職業教育、女子教育等。

中國之小學教育（師範小叢書） 吳研因 翁之達著 定價一角五分
本書首述小學教育的組織及義務教育的概況；次述小學教育的目的；次論課程、教學和訓育概況等。

人類的學習（國立編譯館出版） 桑戴克著 趙演譯 定價一元二角
本書為著者最近名著，分析學習上之基本原則，創見極多，如論情境之影響，相屬原則，聯結後效，可識性，可得性，嘗試系統諸原則均是。

察綏蒙民經濟的解剖（內政研究會邊政叢書） 賀揚靈著 定價一元三角
書為著者本其實地考察訪問之經驗而編成。對於蒙民過去與現在一切痛苦之根源，與數十年蒙事惡化之癥結，皆能以歷史的眼光，科學的方法，詳加解剖。

英文論說文選 下冊 H. Huizinga編 The Best English Essays, Vol. II 定價二元四角
銀行會計教科書（立信會計叢書） 顧準著 定價一元六角
以上兩種係教科適用之書，不在對折及六折預約書之列

衛生學與衛生行政 陳方之著 定價一元四角
本書於公共衛生，敍述極詳，舉凡汚物之處理，瘟疫之預防，水供之注意，空氣之衛生以及衣食住等，皆經論列，文字淺顯，說理詳明。

張司直玄靜先生碑 羅良士收藏 定價八角
張司直玄靜先生碑，論唐碑者無不推重，凡學李北海尤不能不號及之，但石亡已久，精拓難得，此為皺紋宣紙舊拓，氏家藏珍本。

大豆的栽培及改良（農學小叢書） 楊國藩著 定價三角五分
家庭害蟲（家庭叢書） 顧玄著 定價四角五分
籃球戰術 俞杰編 定價六角
網球新術（體育小叢書） H. H. Jacobs著 陳岳州譯 定價六角五分
桑弘羊年譜（中國史學叢書） 馬元材著 定價五角五分
元代經略東北考（史地小叢書） 陳捷 陳清泉譯 定價三角五分
英文世界名人傳記
托爾斯泰 K. R. Green編 定價四角
威爾遜 陳宗熙編 定價四角

國學小叢書

國學基本叢書 老子本義 魏源著 定價二角五分
佛遊天竺記考釋 岑仲勉著 定價三角五分
孫夏峯李二曲學譜 謝國楨著 定價三角五分
中國古代教育思潮 王一鴻著 定價五角五分
說文研究法 陳晉著 定價四角五分
訓詁學引論 何仲英著 定價三角
中國人之宇宙觀 蔡朝慶著 定價三角
漢代詞賦之發達 金秬香著 定價二角五分
韓詩臆說 程學恂著 定價一角五分
宋文學史 柯敦伯著 定價六角
明文學史 宋佩韋著 定價五角五分
史通評 呂思勉著 定價三角

聚珍倣宋版 五開大本 四部備要 第二期書準期出版啓事

謹啓者，敝局於去歲春季重印四部備要，并發售預約，規定出書日期，自去年秋季起，兩年半內分十期出齊，每隔三個月爲一期。第一期書已於去秋出版，計二百五十一冊。現第二期書亦已準期出版，計四十一種，三百十六冊，詳列如下，請預約諸君憑領書單向原定書處領取，其須直接郵呈者，請將憑單掛號寄下，以便照發。至於分期繳款之預約諸君，請繳第三期款，取第二期書。

第二期出書之書名單

(一)楚辭補注	六冊
(二)李太白詩集	十四冊
(三)杜工部詩集	六冊
(四)韓昌黎全集	十二冊
(五)柳河東全集	十二冊
(六)白香山詩集	十冊
(七)東坡七集	二十二冊
(八)陸放翁全集	二十六冊
(九)文選李善注	二十二冊
(十)六朝文絜	一冊
(十一)古文辭類纂	十四冊
(十二)駢體文鈔	十冊
(十三)續古文辭類纂	十四冊
(十四)經史百家雜鈔	八冊
(十五)樂府詩集	十六冊
(十六)玉臺新詠	四冊
(十七)古詩選	六冊
(十八)古詩源	二冊
(十九)今體詩鈔	二冊
(二十)十八家詩鈔	十四冊
(二十一)花間集	一冊
(二十二)草堂詩餘	二冊
(二十三)絕妙好詞箋	四冊
(二十四)明詞綜	二冊
(二十五)詞綜	六冊
(二十六)國朝詞綜	七冊
(二十七)國朝詞綜續編	五冊
(二十八)宋六十名家詞	十四冊
(二十九)十五家詞	六冊
(三十)白香詞譜	一冊
(三十一)元曲選	十六冊
(三十二)文心雕龍輯注	四冊
(三十三)鍾嶸詩品 司空詩品	一冊
(三十四)苕溪漁隱叢話	十冊
(三十五)說詩晬語	一冊
(三十六)鳴原堂論文 古文緒論	一冊
(三十七)詞律	十二冊
(三十八)佩文詩韻釋要	一冊
(三十九)詞林韻釋	一冊

共計三百十六冊

子種 取書照上列(一)至(三十九)計四十一種共三百十六冊
丑種 取書照上列(一)至(三十九)計四十一種共三百十六冊
寅種 取書照上列(一)至(十五)又(十七)至(二十一)又(二十三)至(二十七)又(三十一)(三十二)(三十七)(三十八)計二十九種共二百七十五冊
卯種 取書照上列(一)至(三)又(六)至(九)又(十一)(十三)(十七)(十九)(二十一)(二十三)(三十二)(三十八)計十五種共一百五十二冊
戌種 取書照上列(一)至(八)計七種共一百零二冊請將第一第二兩期憑單寄下
亥種 取書照上列(一)又(九)至(三十九)計三十四種共二百十四冊 一次出全預約者請將全券寄下註銷卽將全書寄上
預約辰巳午未申酉六種者此次無書出 預約諸君執存之領書憑單請不必寄來

附啓

敝局刊印之聚珍倣宋版四部備要、六開本係宋紙及本連史紙印者、早已完全售空、一部無存、只有少數寄本、特以單行本發售、照價八折、售完爲止、決不再印、欲購者請惠臨敝局上海總店選擇、印有價目單、承索卽寄。五開本用特連史紙印者、原印一千部、以預約逾額、加印一千部、現尚存百餘部、特售每部七百元、繳款時隨發第一二期已出之書五百六十七冊、該書重印不易、售完爲止、欲購者請從速。

中華書局謹啓

(乙34)

外國語字典辭典 中華書局發行

中華漢英大辭典 陸費執 嚴獨鶴編 精裝一冊 普通本八元 普及本五元
Chung Hwa Chinese-English Dictionary
全書收通用漢字約五千，每字之旁，用注音符號及羅馬字注音，每字之下，臚列普通詞類及專門名詞——天文，地理，動，植，礦，生理，醫，光，化，電，數，醫，農，工，商，軍，政，法，哲學，教育等——少則數條，多則百餘條，凡通用成語，各科名詞，均應有盡有，而尤注意於新名詞之蒐集。每條之下，均註明詞性，極便運用。篇首附有索引，檢查尤爲便利。

實用英漢漢英詞典 李儒勉編 精裝一冊 二元
A Practical English-Chinese Chinese-English Pocket Dictionary
本書特色有三：1.除註韋氏音符外，加註萬國音符；2.英漢漢英合璧，開英文字典之創例。作文翻譯，需用英字，儘可於漢英部分查出；3.附有「最易拼錯之一千字」，「拼字規則及練習」，「普通謬誤例句」，及「改文符號」等，爲學者所最需要而時下字典所無者。

新式英華雙解詞典 張世鎏 沈彬等編 精裝一冊 普通本三元六角 普及本三元
A Modern Dictionary of the English Language
本書以韋白司脫大字典爲藍本，收字約四萬，釋義明晰，搜羅完備。綜其特點，約有六端：(一)常用之字及新名詞均備具；(二)發音及文法上之類別，均照韋氏大字典列入；(三)文法上之要例，有異變各式者，莫不逐條解釋；(四)專門名詞均於注解之前標識之；(五)注釋用英漢對照，不但明確，且可助英文之進步；(六)附插圖極多，以助解釋。

英華正音詞典 陸費執 嚴同同編 An English-Chinese Phonetic Dictionary 精裝一冊 普通本三元六角 普及本二元五角

新式英華詞典 沈彬 張士一等編 精裝一冊 二元 A Modern English-Chinese Dictionary

英華萬字字典 陸費執編 精裝一冊九角 並裝 六角 Anglo-Chinese Thorndike Dictionary

袖珍新式英華學生字典 沈彬編 精裝一冊七角 並裝 四角 A Modern Student's Pocket Anglo-Chinese Dictionary
本字典凡通用之字，應有盡有，釋義精確，簡而不繁；袖珍小本，尤便攜帶，適合初級中學生之用。

袖珍英華雙解字典 楊錦森等編 精裝一冊 一元 Chung Hwa Pocket English Dictionary

中華英漢商業辭典 李天註編 精裝一冊 一元 Chung Hwa Commercial Dictionary

新式英文學生百科全書 沈彬編 精裝一冊 二元 Modern English Student's Cyclopedia

英華雙解法文辭典 精裝一冊 二元 A Modern French-English-Chinese Dictionary
本辭典以法國勞洛氏大字典爲藍本，並參考各種法英字書。選字二萬餘，凡發音，重音，文法類別，科學名詞，以及應用新字，無不完備。注音用英文注音法，文法標註，採法孟最新字典之例。

德華字典 馬君武編 精裝一冊 普通本五元 普及本三元 Deutsch-Chinesisches Wörterbuch
本書凡通用之字，應有盡有，解釋詳確，符號明晰，習德文者，手此一編，可事半功倍；成學之士，藉此爲讀書譯之助，尤可省無數之腦力與時間。

(乙31)

國民政府教育部審定 教字第八號執照 周越然編

英語模範讀本

▼依照最新標準編輯

全書三冊 第一冊定價六角 第二三冊定價各一元(布面各加二角)

以良教科書授與青年，是家長及教師之責任；英語模範讀本，最良之外國語教科書也。

商務印書館發行

(自1)

教育局立案 私立 **智仁勇女中** 招生

[illegible]

教育部備案 教育局立案 **愛國女學招考** 春季一年級新生 秋季各級插班生

本校定於二月十一日招考高初中部春季一年級新生及各級插班生[illegible]

校址 上海江灣路[illegible] 校董主席蔡元培 校長季達

徐家匯 **復旦大學附中暨小學招男女生**

(班級)高中普通科及商科二年級初中二三年級男女插班生暨小學各級男女新生 (報名)自即日起每日上午九時至下午四時 (考試日期)[illegible] (簡章)附郵二分函索即寄

轟動慈谿 一升米喪四命

窮碰窮極碰極兩對夫妻先後上吊

……歲暮空前大慘劇……

寗波訊、慈谿六家埠裏山地方有袁阿二者、家中極貧、樵柴度日、有妻某氏、性甚忠厚、夫婦感情頗稱融洽、邇因柴草無人收買、以致家中斷炊、已有兩天、前日阿二之妻、因念其夫餓腹上山砍柴、不得已乃向鄰婦借得白米一升、到家煮粥、以備其夫果腹、粥熟、鄰婦之夫陳某亦回返家中、經其妻告明借米之事、陳卽怒罵其妻、自家只有一斗米、何可出借、夫婦間因此發生口角、陳性本暴躁、卽毆打其妻、其妻大哭、

無米可還 阿二之妻聞聲、以陳夫婦爭吵、由己而起、當時只有將煮熟之粥、連鑊送還、乃陳居然收下、阿二之妻回家後、自思窮苦、痛哭失聲、頓萌厭世之念、卽投繯自縊、未幾氣絕身死、其時陳復上山工作、陳妻聞得阿二之妻、痛哭甚哀之後、絕無音息、疑係昏厥、前往探視、至則見已懸樑而死、

駭極回家 不知如何、尋思我雖不殺伯仁、伯仁由我而死、疚痛之下、亦同樣投繯自殺、因該處鄰居稀少、外人竟毫不知覺、及至傍晚袁阿二工畢返家、瞥見其妻懸樑自縊、究因何故而起、茫無頭緒、惟有掩面悲泣、尋思貧窮已如此、有何財力爲妻買棺成殮、乃亦閉關門戶、將其妻屍身抱落至牀上後、亦投原繯自縊、及至陳回家、入房見其妻

尙懸樑間 急急上前解救、已經不及、蓋其妻氣絕多時矣、鄰人聞情奔集、咸責陳爲借一升米、不應與妻爭吵、致妻尋覓短見、陳亦深悔、當懇鄰人將其妻屍身移陳外室、再辦後事、其時有另一鄰婦、細聽袁家

絕無聲音 又無鍋火、心起疑竇、扣門多時、又無人回答、乃卽邀同男子挖開門戶、燃燈入內查視、見袁亦高懸樑上、其妻橫臥牀上、皆顯有繩痕、氣絕多時、鄰人驚駭、奔告陳、陳亦自思害死三命、罪大惡極、且念年關已屆、告貸無門、生在世上殊少生趣、至下半夜乘鄰人不防之間、亦匿入屋內、投繯自殺、待天明發覺、亦已氣絕、從救治、劃經鄰人代領施[illegible]、將四屍收殮

四明儲蓄會結帳通告

資產負債表

民國二十三年十二月三十一日

負債類	百	十	萬	千	百	十	元	角	分
基金		五	〇	〇	〇	〇	〇	〇	〇
各種儲金	六	四	三	一	七	二	九	四	四
儲金息金及紅利準備存		三	六	五	三	〇	八	九	九
公積金				七	九	〇	〇	〇	〇
暫時存款		四	三	二	四	八	四	一	六
本期純益			六	六	四	〇	五	八	六
合計	七	八	〇	三	八	二	八	四	五

資產類	百	十	萬	千	百	十	元	角	分
現金及存放同業	一	七	六	九	二	二	六	八	四
抵押放款	三	三	五	〇	七	六	三	九	二
有價證券	二	一	六	七	四	六	九	八	〇
期收款項		一	三	六	四	九	八	八	七
暫記欠款		三	〇	九	〇	七	四	五	二
開辦費及生財			七	〇	七	九	五	五	〇
合計	七	八	〇	三	八	二	八	四	五

備有詳細賬略函索卽寄

本會自民國二十三年七月一日起至同年十二月三十一日止辦理第二期決算、所有資產負債業經監察人暨會計師吳徵潘肇邦檢查證明確實穩妥、在此期內會員應得紅利二厘五毫連保息七厘合得週息九厘五毫照章依各種儲金期滿日連同本金如數付給特此通告

中國銀行遷移通告

本行外灘二十二號原址正在計劃改建

總管理處 自二月二十八日起

國外部 滬行 信託部 自二月八日起

遷往漢口路五十號照常辦公

上海電力公司第一抵押權債券第二次付息券啓事

五厘半銀元組一九三七年到期之不記名債券第

上項不記名債券之付息券按週息五厘半算本屆半年利息在一九三五年二月十日到期定於二月十一日以後在上海匯豐銀行給付惟先須向該銀行總帳房索取本公司印就之利息券清單表填寫後於三日前交到該銀行（每日上午十時至下午三時星期六除外）方可照付利息或商得秉有往來之銀行同意委其代收亦無不可此致

執有上項債券諸君公鑒

副秘書兼副司庫A. HARMAN 謹啓

上海市社會局布告 局字第九〇〇號

爲舉行第一屆新生活集團結婚典禮開始登記事 茲定於民國二十四年四月三日（星期三）舉行第一屆新生活集團結婚典禮，並定於二月十日起開始登記，二月二十八日截止，凡市民欲參加者，仰遵照新生活集團結婚辦法之規定辦理可也，此布

局長吳醒亞

上海市社會局布告 局字第九〇〇號

上海市新生活集團結婚辦法 [illegible]

教育部備案 市教育局立案

華華中學暨小學招生

班級 高初中小學各級 報名 即日起 考期 二月十日上午九時起 科目 [illegible] 校址 [illegible] 校董[illegible] 校長[illegible] 簡章 函索即寄

新印密宗像

[illegible]

上海望平街 南京太平街 有正書局啓

學生國貨年

請採用國貨

不碎石板	石筆鉛筆
鋼筆筆尖	各色墨水
自來水筆	活心鉛筆
筆墨硯台	墨盒紙鎮
算盤規尺	畫具顏料
書包書夾	各種抄簿
動植掛圖	新地球儀
複印用具	嘉禾風琴

品類繁多 分部陳設 歡迎選購

中華書局發售

(乙10)

商務印書館本週新書一覽

日期	書名	著者	定價
二月四日	元明散曲小史	梁乙真著	一元六角
二月四日	農業金融制度論（新時代史地叢書）	[illegible]著	九角
二月五日	中國政府與政治（英文本）	吳正芳著	國元五角
二月五日	李太白傳（小叢書）	汪炳焜著	一角五分
二月六日	愛國合唱歌集（[illegible]）	黃自作曲	六角
二月六日	二部教學法（[illegible]）	姚[illegible]谷編	四角
二月七日	大學叢書 社會學原理	孫本文著	精裝四元五角
二月七日	清代圖書館發達史（英文本）	譚卓垣著	一元二角
二月八日	大學叢書 財政學	尹文敬著	精裝四元五角
二月八日	山東問題始末（史地小叢書）	譚天凱著	六角
二月九日	兒童健康之路（家庭叢書）	任一碧編譯	九角
二月九日	法學通論	劉子崧、李[illegible]編	五角

通信現購 通信現購本館書籍、各書不收郵寄費、其託各地中國銀行上海銀行金城銀行及浙江興業銀行匯款向上海發行所購書者、并免收匯費、另印簡章備索

京滬滬杭甬鐵路管理局舉行

探梅旅行

二月九日至三月十日

杭州……孤山看「妻梅」靈峰看五色梅
臨平……超山看綠色宋梅
無錫……梅園看叢梅

[illegible] 貼照 餘興

所有探梅旅客均可參加探梅攝影競賽
本路特備獎金以助餘興詳細辦法附印探梅手摺內
（該摺現正提印不日分贈各界）

補品中之首屈一指

人中寳

補精補氣 補腦補血

骨蒸腰痠背痛 神虧腦力不足 婦女經水不調 小兒面黃肌瘦

上海四馬路 太和大藥房總發行

各埠藥房均有出售

新出品

泡泡香糖

香甜 怡神 純粹 衛生

泡泡香糖。香甜怡人。潔齒固齦。香口點飢。兼助消化。嚼餘之膠。且可吹泡。童子尤愛嚼之。因其係取植物原料製成。故卽偶然嚥下。亦無妨礙。

吹泡方法 取泡泡香糖二三片。將糖質完全嚼去。用舌尖將餘膠壓抵門齒之背。形成袋狀。將氣輕輕吹入兩唇間餘膠上之空隙。則其泡逐成。練習愈多。則所吹之泡亦愈大。

各糖果經銷處均有出售 英商滙昌公司精製 上海愛多亞路三十六號 電話四六四八九號

包車夫上發現兩枝槍 盜黨遺忘

原欲予以獎勵因涉嫌疑併押

……車夫向捕房告發破案……

新閘捕房華探長毛伊文、探目馬忠榮・楊裴章、西探長鮑台、於本月四號先後在華租界拘獲男女盜匪十名口、計㈠主人浦志良、㈡周陸根、㈢王公寶、㈣羅觀海、㈤李忠啓、㈥費徐氏、㈦陳陳氏（即浦之姘婦）、㈧陳金寶、㈨金吉安、㈩徐和三、抄出手鎗二支、內中除五六二人暫押於公安局、候備文聲請移解外、餘八人分別帶入捕房、於昨晨解送第一特院刑八庭、由吳廷琪推事開庭集訊、被告等同延范剛律師代辯、即據捕房律師張天蔭起而聲明、現捕房對一二三四被告依刑法三四八條第一款强盜罪起訴、五六兩被告、現在公安局覊押、其餘七八九十四被告、則

並未起訴 請求准予覊押、緣上月卅一號上午十一時半、第一至第六被告、持械糾黨闖至白克路二百廿八弄廿四號姚郭氏家、搶刦得値洋三百零五元之財物逃逸、嗣至本月四號上午十一時五十分、忽有黃包車夫徐和三（即第十被告）携帶手槍兩支、投捕房報告、謂是晨

有一乘客 （即第三被告王正寶）由愛多亞路大中飯店門首雇車至新閘橋下車而去、遺下手槍兩支、故特來報告、捕頭乃飭探借同徐至蒲柏路四百五十一號大華公寓十號房間、拘獲本案一二兩人、根據口供、乃將其餘各被告陸續拘獲、帶回捕房、傳到事主、由姚郭氏・沈金寶・沈常氏・沈阿妹等指出第一三四三被告、並查得該三人另於去年十一月三號下午十二時一刻、在福煕路五百零四弄十八號

楊蔡頤家 搶刦得手槍兩支、以及珠飾現洋、值價三千零五十二元、故車夫徐和三携往捕房之兩槍中、內有一長大者、即屬楊家被刦之物、由事主之女楊玲弟指出一三兩人、當時在場、第三被告王公寶、且帶黑眼鏡、手持小手槍、將事主人等綑縛床上、用物塞口、使不能聲張、歷時頗久、故能指認、惟第十被告徐和三既係

出首告發 者、且因此而破獲、理應捕房加以獎勵、祇因由第三被告供明彼係共同犯搶刦福煕路一案時、徐担任運輸槍械、故亦列入被告地位、本案捕房尙未充分調查、要求准予延期、并請備文至市公安局移解第五六二被告過案訊究云云、吳推事當向各事主證人及被告等略訊一過、諭令分別還押、候改期查明再訊、

協記綠光廠 經理蒙侵佔嫌疑

實際數目據說一時未查明

朱耀坤指對方僞造帳目

滬西小沙渡路四六五弄五十一號協記綠光廠、爲朱鑫如朱耀坤等五人合股開設、自民國十七年開幕迄今、已歷六載、營業尙稱發達、當時舉朱鑫如爲總經理、朱耀坤爲經理、但至廠歷去年年底、朱鑫如

前往廠中清查帳目 時、發覺朱耀坤有侵吞帳款二萬七千元之嫌疑、乃延陳霆銳律師投報戈登路捕房、派探長朱夢威西探龐雅往法租界勞神父路愼餘里十四號、將朱耀坤逮捕收押、昨晨解送第一特院刑八庭、被告延鄂森律師到庭代辯、首由捕房律師張天蔭陳述案情、依照刑法三五七條業務上侵占罪起訴、繼由朱鑫如投案訴明、查得被告有侵占帳款、萬七千元之嫌疑、並

聲明實際侵占數目 刻下一時未能查明、現祗查得南市九畝地振藝號有款一萬二千三百五十一元九角五分、巳經付給、而被告並未登記帳簿、有振藝之回單簿上發現蓋印被告之個人私章、故要求准予延期、以便繼續查帳云云、詰之被告否認有私吞帳款情事、並聲明

朱鑫如爲名譽總理 向不干預廠務、此次突然將帳簿取去、僞造帳目、並於大除夕將我拘送捕房、應請查究、並由其代理鄂森律師請求准予交保、俾得出外調查帳目云云、吳廷琪推事核供、諭朱耀坤准交一萬五千元舖保、改期二月十四號再訊、

外滙明穩暗鬆

標金暗盤做過九百五十三元左右

昨（七日）外滙市況、明穩暗鬆、其鬆折之原因、緣因沙遜及美東銀公司之拋售、及銀行賣意濃厚之故、因之標金暗盤、亦降至九百五十三元前後云、前日海外銀市均縮、滙兌英平美漲、中央掛牌、英小一二五、美小一八七五、關金漲一分一厘、標準金價升五元三角、滙豐掛牌、英美等一致未更、內盤初穩後賤、英金晨開近穩遠緊〇六二五、計現貨爲一先令五辦士三七五、遠期五月四辦士六八七五、初由大英賣與成豐永二月五辦士一八七五、沙遜繼起塞出、現貨即長至五辦士半、四月四辦士八七五可結、遠期六月對做六八七五、午收較長三一二五至二五、但三月長至五辦士一八七五、五月四元八七五、下午孟買售二月五辦士六二五、沙遜又出、現貨即長至五辦士八一二五、英行互做八七五、大連儲蓄公司抓三月二五、閉套出標金、結果現貨五辦士八一二五、二月五辦士半、三月一八七五、四月五辦士、五月四辦士八七五、較前日午收五月長一二五、華商軋抓三四萬鎊、全日交易共二十餘萬鎊、華比麥加利大英均出、滙豐則進、美金晨開即緊一二五至二五、計現貨三十五元三七五、二月四元八七五、三月三七五、四月四元、五月三元八七五、華比首出三月三十四元五六二五、繼而對做六二五、美東銀公司塞出、四月即長至四元四三七五、花旗猛出三月四元七五、嗣成豐永抓結六八七五、市況稍形和緩、不旋踵、英美各行又稍賣出、且標金暗盤由九百五十八九元退至五十四元內、三月長爲四元八七五可結、美東銀公司又出二月五元六二五、午收較長六二五至三七五、計現貨三十六元、五月四元二五、下午初無成交、及聞印銀報升七安那、二月長至對做五元八一二五、三月已出三十五元外、對做五元一八七五、現貨長至六元三一二五、時金市暗盤做爲五十元光景、旋即回穩、至五十三四元、故亦回穩、結果尙續長一二五、計現貨三十六元一二五、二月五元七五、三月五元一二五、四月四元七五、五月四元半、較前日午收現貨及二月均長六二五、三月長五六二五、四月長三一二五、五月長二五、全日交易共一百萬元、華商廣帮大連帮成豐永等共抓二十餘萬元、花旗華比及日行均有供給、平衡稅不更、仍掛百分之五・七五、法滙做過四月五百二十三法郎、合價四元八角八分七五、今將全日成交各價、以錄於後、

▲英滙內盤 全日有四三七五上落、自早開出價現貨一先令五辦士三七五、二月一八七五、三月四辦士九三七五、四月七五、五月六八七五、買價照加〇六二五、大英出一月五辦士一八七五、（成豐永入）沙遜出現貨五辦士半、三井入四月四辦士八七五、（大連儲蓄會出）麥加利出四月八七五、有利出三井六月四辦士六八七五、荷蘭入、三井出、現貨五辦士六二五、安達出滙豐現貨六二五、華比大英出五月一八七五、（喬直夫入）、華比入三月二六二五、（孟買出）花旗出現貨七五、沙遜出現貨八一二五、麥加利出滙豐現貨八七五、大連儲蓄會入三月二五、收市平平、

▲美滙內盤 一日有八七五上落、自早開出價現貨卅五元三七五、二月四元八七五、三月三七五、四月四元、五月三元八七五、華比出三月四元五六二五、花旗入四月四三七五、（美東出）三井出四月四三七五、花旗出麥加利三月七五、麥加利出三月六八七五、三井出美豐二月五元四三七五、正金出朝鮮二月六二五、華比花旗出三月四元八七五、華比入現貨五元八七五、三井出二月四三七五、華比入二月六二五、（美東出）午收六元至四元三七五、下午花旗正金出三月五元一八七五、荷蘭出滙豐二月八一二五、滙豐出現貨六元三一二五、收市卅六元一二五至四元半云、

◇海外金電 英倫金塊 七鎊一先令十便士半 跌三便士

◇海外銀電

[illegible]

滙豐掛牌

[illegible]

中央銀行掛牌

二月七日

[illegible]

上午十時公布價

本日電滙價折合如下

[illegible]

上午開盤

[illegible]

〈下午收盤

[illegible]

英滙（上午交易價）

[illegible]

◎下午市價

[illegible]

美滙（上午交易價）

[illegible]

◎下午市價

[illegible]

□英美滙兌

[illegible]

□法滙

中法出四月 五百二十三法郎

◇海外棉花商電彙集

[illegible]

□美麥市復見回軟

[illegible]

☆坎拿大麥電

[illegible]

☆芝加哥麥電

[illegible]

永安銀公司

預備今日復業

本埠日日社訊，本埠北四川路永安銀公司、自二度停業後、迄今又將半月、據該公司當局對外宣稱、仍在盡力設法、決澈底支撐危局、茲經訂於今日、正式復業、

招商局船期廣告

江華 江大 明興 新安 [illegible] 海元 泰利 江順 [illegible]

快輪准於二月十日星期日晚開往漢口沿途各埠均停
快輪准於二月十一日星期一晚開往漢口沿途各埠均停
快輪准於二月九日星期六下午五時開往[illegible]
[illegible]
快輪准於二月八日星期五午開往[illegible]
快輪准於二月十二日星期二上午六時開往[illegible]

三北公司 船期廣告

清浦 快輪准於二月八日星期五晚開往漢口沿途各埠均停
新浦 快輪准於二月九日星期六開往溫州
[illegible] 快輪准於二月九日星期六下午五時開往[illegible]
高[illegible] 快輪准於二月十一日星期一開往[illegible]

軟木烟頭

五華牌

品質最高貴 香味最和潤

蘭勃脫白脫勒公司著名出品

SPHINX.

人獅商標爲高等品質之表識 務請認明爲要

裝璜最講究 製法最精良

通州輪抵滬後受嚴密檢查

海盜搜得一念五萬元鈔票失望

係中行運往天津因未簽字不能使用

盜衆自言於九年前曾刦

警[illegible]已在汕尾西北接觸

◎香港六日路透社電、今晨 香港短電、中國警察曾與騎封通州輪船之海盜在汕尾西北接觸、英海軍防盜軍官巴里、已赴廣州與英總領事及粵政府協商防盜、

本埠訊、太古公司通州輪、被海盜騎封後、昨晨由港抵滬、華籍旅客改由山東輪載滬、茲誌詳情如下、

兩輪先後抵滬◇通州輪於二月一日午後五時三十分脫險後、由英國兵艦一艘、潛水艇一艘保護、於當晚十二時抵香港、經港當局派軍警登輪嚴密檢查後、將華籍旅客數十名、改由山東輪載滬、外籍旅客暨船員、仍由通州輪載滬、於二日晚同時離港駛滬、通州輪於昨晨六時四十五分進口、山東輪於七時三十五分進口、

停靠吳淞檢查◇通州輪進口後、即在吳淞停泊、由滬太古公司大班賓姆、通知江海關水巡及市公安局水警、聯往登輪檢查、對於船員旅客暨所帶行旅、均一一檢查、甚爲嚴密、約半小時始竣、於上午八時許、始停靠法租界太古公司碼頭、至於山東輪進口後、亦在吳淞停泊、由上述二機關派警登輪檢查、較通州輪檢查尤嚴、約一時半始竣、於上午十時始停靠太古碼頭、

至午自由◇法租界捕房、昨晨特派大批中西探捕、在法租界太古碼頭、嚴密戒備、於通州輪抵達時、禁止華籍船員上下、嚴密檢查、俟查竣後、仍無禁止船員下船、新聞記者等欲登輪者、保憑公司簽出之通行證、俟山東輪抵達時、對旅客行李、再行嚴查、結果仍一無所獲、及十二時許、始准許船員旅客自由上下、

卄五萬元新鈔◇記者昨晨登通州輪、據船員談、通州輪於一月二十九日晨十時、由滬駛津、載有赴煙讀書之外童七十餘名、及華籍旅客百餘名、及裝津之洋布雜貨麵粉等、此外尚有中國銀行天津分行地名之新鈔票二十五萬元、分裝五木箱、是項新鈔、均未簽字、事前甚爲秘密、華籍船員暨買辦間人員、均未得知、放在銀艙間內、買辦王錦濤、適因事未隨輪同往、

海盜開始動作◇及至下午四時四十五分、正在開飯之際、喬裝旅客混入之海盜、乘護航俄兵調班之時鳴鎗爲號、向通駕駛台之小門衝上、當時茶房見狀、以該小門平常禁止旅客入內、此輩旅客、手持鎗械、顯係混入之海盜騎封無疑、即向二買辦陳慶豪報告、該二買辦即拉警鈴、通告船主室報警、此輩海盜、均操汕頭廣州口音、事後茶房見通駕駛台之小門口、遺下鞋子七雙、因衝入之海盜、均在此脫鞋赤足而入、

航警隊長被殺◇船主得警報後、即通知隨輪航警之俄兵五名、由隊長鐵合利和夫率領、向海盜抵抗、因寡不敵衆、該隊長當場爲盜擊斃、其餘航警之鎗械、均爲繳去、同時二軌英人麥唐諾得、由機器間跑出、欲赴臥室取自衛之手鎗、當如預伏機器間外之海盜所見、發鎗擊傷、至於被擊斃之俄隊長屍身、當爲海盜拋入海中、該輪英籍船主大副二副老軌二軌等、均備有自衛手鎗、總計十七支、而海盜總共十名、奈因事出倉卒、以致不及抵抗、

迫令向南行駛◇通州輪駛至佘山脚時、因航警已爲繳械、無法抵抗、衝入之海盜、武力迫令船主折向南駛、並將無線電員迫令至大菜間、禁止發電、同時將無線電機拆壞、當時船主等受海盜武力脅迫之下、折而南駛、喬裝旅客之海盜、雖僅十名、但迫令飯司務開飯三桌、以表示盜數衆多、并隨時更換衣服、以避旅客耳目、當開始騎封之時、首先飭將銀艙開鎖、因此次目的、爲封裝津之鈔洋二十五萬元、候開艙後、即將裝鈔之箱打開、因是項鈔票、均未簽字、無法使用、大爲失望、

開始分頭洗刦◇海盜失望後、即向旅客宣稱、「今天對不起了、」於是向旅客洗刦、買辦帳目間之客票洋約九百餘元均爲封去、對於旅客鈔洋首飾、洗刦一空、惟該輪之外國讀書兒童、經率領之教師、向海盜懇商後幸未洗刦、另由率領之教師、向各兒童身邊取出每名一元或二元、總共三四百元、送給海盜、因此各兒童均未受驚惶、繼迫令開啓貨艙、因所裝之貨、以麵粉爲大宗、此外僅洋布雜貨、當將數箱洋布取出、置於艙面、餘均放棄之、

預備綁人◇及至二月一日晨、輪始抵大鵬灣附近之海面、海盜迫令停泊、至午後二時、始有一大號帆船駛來、海盜鳴鎗靠輪、即將所封之財物、移至帆船上、由海盜六名、押之而去、同時並將旅客八名、綁至帆面、內有二旅客、乘海盜放舢舨船之際、匿於船主室廁所內、因是時粵港當局、已得太古公司之電告、派英國飛機二架、我國機飛一架、在通州輪上大空偵察、該海盜等、甚爲驚惶、

舊案提重◇舢舨放下後、海盜復迫令無線電員及二副水手頭目等三人、隨盜登舢舨、並將旅客四名綁去、該舢舨上計海盜四名、船員三名、旅客四名、尚有旅客二名、因海盜心惶遺下、該海盜臨行前、對船員宣稱此次騎封目的、爲得報裝有鈔票二十五萬元、今未簽字、使用困難、不得已對不起旅客、但此次須虧去二千元、九年前通州輪之被封、亦是我們爲所云、

驚惶釋票◇俟舢板抵海岸後、因偵察之三架飛機已發覺、且飛行甚低、於是海盜甚爲恐惶、相率而逃、不及再將肉票綁去、但逃時以鎗將該舢板擊壞、是時大副以望遠鏡望見海盜均扒山而逃、即放旗號、再放舢板一艘、將未遭綁之四旅客及船員載回、並將無線電修竣、發電向公司等報告、並駛香港、

兵艦護送◇駛至半途、遇英國兵艦二艘、潛水艇一艘、因該三艘奉令訪尋通州輪下落、當即隨輪護送、至二月一日下午十二時、始抵香港、事後檢查、旅客所帶鈔洋首飾行李及貨物、並帳房冊等、總共損失值國幣五千元左右、以外爲中國銀行未簽字之津行鈔票廿五萬元、海盜騎封統艙時、有數旅客係苦力、經檢查後、並無鈔洋、該海盜等竟大發慈悲、發給一二元與苦力、作爲旅費、今通州輪返滬後、已定本星期六照常由滬駛津、

好萊塢的琉璃屋（五）（續不同）

零零碎碎 都是大可一說

克拉克蓋博閨閣

克拉克蓋勃爾住在比佛來山、他的住屋很覺雄偉。他有活潑智慧的賢內助、所以屋內異常整齊、毫無累贅污穢的痕跡；內有堅實的安樂椅、令人可得充分的安適、即使身服工衣、風塵勞倦之客、亦可毫無顧忌的坐下去、保證在頃刻之間、就能忘倦。書齋中有棕色之壁；壁上掛着各種獸頭、另有鎗械室一所、內列各室鎗械武器、以及釣竿等物、還有敍樂室的傢具、都用耐洗的材料所製成、不論任何污跡、或出於不愼的點觸、均能於當夜揩去、毫無痕跡、決不遺留於次晨、再勞洗滌之煩。克拉克蓋勃爾的事務、一大部份是消磨在電話上辦理的、所以他是特備一個活動的撥落、在他自己屋內、不論走進何室、隨時隨地、都可插入撥落、大談電話、每個分機上、都有十二碼長的花線、所以應用尤便、他在電話上的對象、無非是影廠任經理美術員攝影師以及一切訪客、他可在任何室內、一面大踱其方步、一面高談而濶論、屋內陳設的特點、除時鐘和電話外、又喜收集磁製的犬馬模型、覓有二百餘件之多、內以客廳中的白色木架上、陳列較多。

中央信託公司

總公司 上海北京路二七〇號

資本金 實收三百萬元
公債金 國幣四十萬元
信託部 辦理財產運用證券地產及一切契約信託業務
銀行部 辦理各種存款放款貼現匯兌及一切商業銀行業務
儲蓄部 辦理定期活期另存整取整存另取存本取息定期活存儲券儲金等一切儲蓄業務
保險部 辦理水險火險業務
保管庫 出租保管箱並辦理露封密封保管
堆棧 上海北蘇州路九八八號 上海北蘇州路水電里十號
分公司 漢口江漢路一一一號
虹口辦事處 上海北四川路崑山花園路
西門辦事處 上海中華路一五五六號

「月宮花魂」之一幕面——大上海映

大生五金號主被傳訊

泰縣警務機關抄獲郵運毒品

查係大生申莊所發

郭秋舫着交一千元保舖

據供一無所知亦未有包裹寄遞

江蘇泰縣警務總關、前查獲上海大生申莊郵寄泰縣某銀樓包裹一件、抄視之則內中盡屬製造紅丸之原料、當由縣政府着手偵查、一面託郵局調查該大生申莊之所在、經郵局根據完納郵包稅存根、查明地址爲廣東路六百三十一號大生五金號、遂由該縣政府行文上海第一特院、請求將大生五金號主傳案、由院准予簽出傳票、發交老閘捕房、飭探於昨晨將大生五金主無錫人郭秋舫傳至特一院刑一庭、捕房律師王耀堂陳明飭傳情形、錢鴻業刑庭長當詢以是否有包裹一件郵寄泰縣某銀樓、據供、並無此事、與該銀樓毫無往來、該包是否爲本店所寄、將來當能水落石出、錢庭長以本案係泰縣請求協傳案件、公文上祇請傳案交保、未及其他、故候函復泰縣再行核辦、郭秋舫着交一千元舖保、

戈登路刦案續獲一盜

盜匪江北人徐文標（又名朱小工了頭）、前糾同周孝庭、李小老漢等在戈登路七百十一號搶刦居戶唐袁氏之財物逃逸、嗣周李兩犯即經捕房緝獲、解由法院判處徒刑五年九個月及七年九個月、而徐則逍遙法外、本月二日、經老閘捕房華總探長尤阿根、劉俊卿探員李文釗等得線人之報告、在勞勃生路將徐緝獲、根據徐之供認、又經續拏同黨及查抄軍火、因適値廢歷除夕、均已外出、未能拘獲、當將徐帶回捕房收押、昨晨解送第一特區法院刑一庭、捕房律師王耀堂陳明前情、依强盜罪起訴、並稱、因尚須緝捕共犯及提周李二犯到質、故請求准予改期、經由事主唐袁氏投案證明、捕房探員帶領徐犯前來時、徐供認搶刦不諱、詰之徐文標則否認、錢庭長核供、諭改期再訊

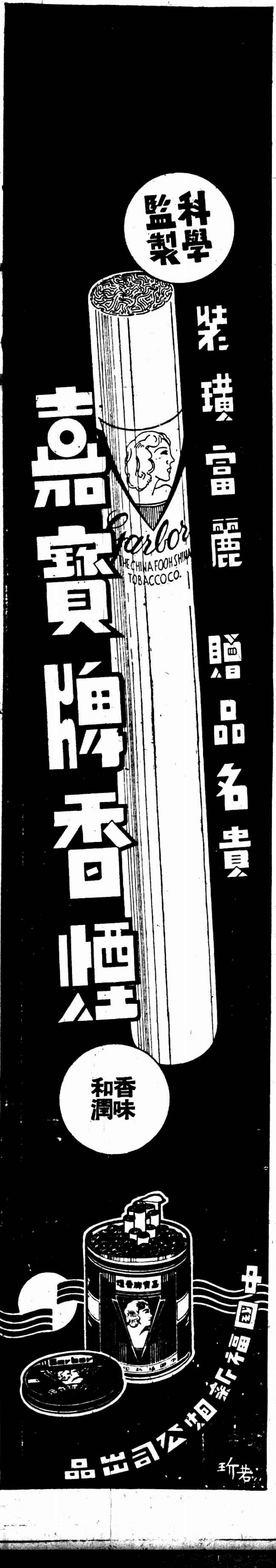

最上等雪茄煙 價目異常便宜

香港老美女平頭每盒一百支售洋五元五角五分
香港老美女尖頭每盒一百支售洋七元五角
此兩種雪茄味道最好價錢最廉一經試吸保君非常滿意
尚有一種（NICOTINEFREE）毫無「尼個丁」雪茄煙曾經化驗到醫學博士證明書爲憑

售價
五十支一號八元
廿五支二號七元
廿五支三號十元
五十支小雪茄四元

經售處
永安 先施 新新 麗華 福和煙公司 永泰祥煙行及大小煙店均有出售

總經理 祀泰公司
九江路二百十號

健康快樂!!

人造自来血，

血液之盛衰，關乎身体之強弱，血足則身強体壯，血虧則衰弱多病，是以強身必先補血。

為近代補血聖劑，如每日調服，則血足身強！永保健康!!快樂無疆!!!

五洲大藥房發行

山東德縣壽民醫院院長朱俊傑醫師及其女公子肖影

醫生之良好經驗

嬰孩自己藥片
治愈其女公子腸胃疾病

嬰孩自己藥片原爲家庭藥庫而製以備小孩疾病之在家便捷治療者但在醫生業務上亦已久佔重要之位置矣良以此片效宏用便爲兒科聖藥故多數醫生常用以治療其自己小孩及他人小孩之諸般疾病也下述山東德縣南門壽民醫院院長朱俊傑醫師之經驗卽其一例也

朱君來書云「小女大順現年五歲時患腸胃疾病但投以嬰孩自己藥片一二劑常能諸症消失身體復原矣凡遇發熱嘔吐傷風痰嗽不眠蛔蟲等症以嬰孩自己藥片治之亦靡不速愈也」

嬰孩自己藥片藥性王道卽襁褓赤子服之亦保證安全有益誠小孩胃腸疾病出牙痛苦之經驗良藥也

各大藥房均有出售或逕向上海江西路四五一號韋廉士醫生藥局購備

每瓶大洋七角六瓶三元五角郵力在內

美人魚與金魚牌浴衣之關係

（健美）

去年以還現代體育、本埠近代游泳者內…（以下字跡模糊）…美人魚三字名稱、如…（附圖爲穿金魚牌浴衣之美人魚）

中獎券 分文無獲

兩廠工大起糾紛甚至對簿公庭

疑此「讀書人」

昨日下午三時、第一特院推事劉毓桂開刑九庭審理楊得進控告楊成林妨害自由一案、據自訴人楊得進稱、年二十七、泰州人、住楊樹浦齊物浦路仁昌里、向在上海紗廠做工、去年二月間、被告楊成林給吾一張航空獎券、請吾代爲對照是否中獎、吾接收後、是日又奉還被告、不料被告以後迭次向吾無理吵鬧、謂吾去銀鈔數十元、

隱匿（被告的航空獎券）

又謂該券已中獎、經人調解、吾已賠被告十五元了事、詎至本年一月十三日、被告又邀集流氓十餘人、乘汽車到吾家吵鬧、要帶吾出去、並阻止吾工作、硬要吾拿出一千元了事、吾實在沒有隱匿被告獎券、即吾自己買的獎券、亦未中獎、被告一再與吾爲難、不得已、訴請庭長治被告以應得之罪云云、繼據被告楊成林供稱、年二十八、泰州人、住楊樹浦福林路五五八號、我與楊得進係同鄉、且同在紗廠做工、去年二月我與他

同買（四期航空獎券）

我不識字、他是讀書人、我將買得第四期航空獎券第一三一三〇五號拜託他將來根據對照是否中獎、迨三月二號開獎、據看報人說一三一三〇五是第四獎、應得獎金一千元、我向他尋問、他說因爲不小心遺失了、我向他討還、他請人出來調停、要給我十五元了事、我的獎券應得一千元、他給我十五元、我怎能接受呢、他從前在家鄉欠人家的債、現在都還掉了、他與我同是上海紗廠工人、現在他不做工、開起小戲園、并放印子錢、他的生活很好、楊樹浦誰都知道他

拿我（獎券發了財的）

上月十三號我向他要錢有之、并未帶領流氓妨害他的自由、劉推事核詞、遂向兩造詳加勸諭曰、你們兩造縱有糾葛、最好不要打刑事官司、楊得進遵諭撤回自訴、劉推事遂宣告本件不受理、

妨害自由　託對號碼（楊成林告訴）

遺失　還舊債。開戲園（楊樹浦誰都知道他……）

南站慘死旅客 其女領柩

一月二十一日、滬杭路由杭開滬之六十二次三四等車抵南站時、有一旅客年約六十餘歲、不由正面車門月台下車、竟向反面車門下車、後在軌道上適被搗車軋傷身死等情、曾誌本報、玆悉死者名傳旭初、六十五歲、諸曁漫浦人、農業、生兩子一女、其長女年已四十餘、嫁在上海小東門樹奎里四號張某爲妻、該死者來滬擬至親女處度歲、詎在南站慘死、經伊女張傅氏昨至南站詢問得悉、警務處囑伊赴地方法院認領靈柩埋葬、

好大膽子

藉軍部門禁森嚴 騙子施伎倆

（營救被捕同鄉滄縣人受愚）

◎天津七日電、滄縣人李順、前因案五十一軍逮捕拘押、其同鄉丁進清曾爲奔走營救、詎爲一名王金鐸者冒充軍部書記、詐稱能負責保李出獄、當索洋五十元、比丁隨之到部、則囑守候門外、竟不復出、丁卽赴告門衛、轉達軍法處搜索部內、實無王金鐸其人、證係宵小混入軍部冒名詐財、該處業已飭員嚴行查緝、

歌舞女團員流血

李娟娟控案 法院一再開庭 傳不到被告

諭再改期訊問一面調查行蹤

明明歌舞團女團員廣東人李娟娟（見圖）、年華十九、去年夏天、曾與青年陸景明者結不解緣、迨至去年十一月間、被陸妻邢氏得悉、夫婦間乃時起吵鬧、是月二十二日午後二時許、陸偕李娟娟回至家中、命李端坐客堂中、遂將其妻邢氏拉至客堂、任意毆辱、邢氏一時氣憤、隨手取到菜刀一柄、向李娟娟連砍四刀、所幸刀落不重、傷勢尚輕、事後李卽投醫院醫治、旋延嚴大覺律師以傷害罪控告陸邢氏於第一法院、而邢氏早已離家、縱跡不明、故十二月二十六日開審時、被告未到、由陸景明之母卽邢氏之姑陸周氏自至公堂受質、當經原告李娟娟聲明陸周氏並非兇手、承審推事遂諭改期再審、昨日又屆此案開審之日、被告仍不到、推事遂諭改期再行開審、一面並查詢被告下落、

女騙子 一案先判 徒刑二年

住法租界白爾路大華里六號亭子間內本地婦人程許氏、四十四歲、畢止闊綽、儼然富家婦、於上年十月初起陸續向同路老寶盛銀樓購買金珠飾物、積欠貨款至五千一百〇一元、氏因無款交付、將金珠鑽石等飾物之當票念九張計票面一萬餘金、交該銀樓作抵保品、至本年一月十二日、氏邀集流氓至老寶盛銀樓、假作包探吊贖、將當票强迫取去、至此銀樓經理始洞悉知氏係巨騙翻戲之流、遂延律師代理向特二法院刑庭提起自訴程許氏詐欺罪、並附帶民訴、追償貨款一案、氏因在華界另犯同樣詐案、被拘押於上海地方法院檢察處、由特二院將氏移提到案、經莫方廉推事開庭審訊、各情已誌前報、業經傳集人證審訊終結、昨日判決、程許氏詐欺罪、處有期徒刑二年、裁判確定前羈押日數、以二日抵徒刑一日、附帶民訴移送民庭審判、判畢仍還押看守所、候發還上海地方法院審究、

大下雪 凍死姊弟

嘉善訊、六日下午一時起、嘉善下春雪五寸、天氣嚴寒、陶莊王家浜凍斃男婦各一、倒臥水車棚內、男係士店阿村人名張成三、女胡氏、爲姑表姊弟、於上月乞食來善、有一船輔解至陶莊、詎在飢寒交下、雙雙斃命、刻由同船人顧陶生等領得棺木、草草成殮、

殺妻嫌疑 吳福順

嫁後兩月忽失蹤 花田內發現女屍

丈夫被拘解法院審結候判

本地人吳福順（三十九歲）世居浦東東溝吳家土地堂左近、耕種度日、昔年娶陸氏爲室、生有一子名龍生、業已授室、不幸陸氏染病生故、去年六月間、由鄰婦孫江氏陳阿順等爲媒、爲吳福順作伐、續娶崇明婦人朱小妹（年四十二歲）爲繼室、自小妹過門之後、夫婦尙稱親愛、不爾成婚僅兩個月、孫江氏陳阿順等突至吳家、聲言同赴上海、以看戲爲由、偕同小妹出外、從此一去不返、越時旬餘、不料距離吳家五里許某姓花田內、發現女屍一口、當經該管警所報請地方法院派員驗明、該女屍實爲失蹤十餘日之朱小妹、遭人謀斃棄屍在彼、吳福順處於嫌疑地位、卽經警所將吳福順拘送法院、由雷彬章檢察官訊供判押、以殺人罪起訴刑庭、昨日下午二時、由關立廷推事特開第一法庭審訊、命提在押之吳福順至案、研訊良久、並由雷檢察官論告一過、繼由選任律師周域起而爲之辯護、請求宣告無罪、法官認爲終結、定於本月十三日宣判、吳福順還押、

曾任洋行買辦之沈承福弟兄

僞造文書詐欺

大慶紗布號主人鄧仲和控以 九百包棉花發生糾紛

博物院路英商泰和洋行解職之買辦沈承福、帳房沈定福、係屬昆仲、餘姚籍、現在愛多亞路紗布交易所開設協興號、近被甯波路四三九弄一號

大慶紗布號主鄧仲和

延顧繼榮律師以僞造文書及詐欺等罪、控於第一特院、並附帶私訴、昨午二時半、由劉毓桂推事開第九刑庭傳訊、被告沈定福沈承福均未到案、據自訴人鄧仲和稱、吾於民國二十年八月十六日、至英商泰和洋行委託代購美國棉花九百包、照章需要先付保證金每包十兩、吾

卽照章付規元九千兩

由該洋行帳房沈定福出立收據、並蓋有泰和洋行圖章、詎至同月十九日、吾前往催貨時、被告等均逃逸無蹤、該洋行西人謂圖章係僞造、吾本擬早向鈞院控告、奈因被告地址不明、現始查出被告等地址在紗布交易所、故向鈞院起訴云云、劉推事核詞、遂諭本案改期本月十二日候傳被告沈定福沈承福等到案再訊、

律師受辱

（維揚新舞台經理等 陶幹控以妨害名譽）

律師陶幹（字國楨江蘇鹽城人）、民國二十二年三月間、加入上海律師公會爲會員、業務尙稱不惡、曾有同鄉人陳文濤等、在滬西勞勃生路創設維揚新舞台戲院、開幕以來、生涯頗佳、惟深恐一般無業流氓藉端尋釁、故延律師陶幹爲常年法律顧問、當時立有委任及公費等契約、一直相安無事、去歲廢曆年底、陶幹按規向該舞台經理陳文濤索取公費、詎陳等不特不給公費、反而詈罵、以致多年友誼、一旦破裂、最近律師陶幹以陳文濤等公然侮辱、心實難甘、是以具狀地方法院、自訴陳文濤等妨害名譽、請求傳究、法院具呈後、昨日下午一時、由劉恩榮刑庭長特開第三法庭審訊、被告陳文濤等未到庭、僅由原告陶幹一造到庭供述一過、問官得供、以一面之詞難以憑信、遂諭今天被告未到、候再續審

張光華「殺弟」重開辯論

定本月十三日宣判

（審核結果 認爲確鑿）

推事反覆駁詰 被告始終否認行凶

法租界小北門外民國路崇德坊二十四號三層樓亭子間內之河南人張光華、於上年十一月廿二日晚、殺死胞弟張光洲、光華頭部亦受刀傷、經法警務處將張光華解送特二法院、依殺人罪提起公訴、由熊彙萃推事迭次開庭研訊、並親赴出事地點踏勘、而張光華在法庭上矢口否認殺害胞弟、並延律師辯護、已經宣告辯論終結、定期宣判、嗣因熊推事爲愼重起見、爰特撤銷辯論終結、聽候定期再審、重開辯論、各情已詳前報、昨日午後三時、熊推事偕陶宗侃書記官特開刑二庭審訊、警務處由費席珍律師代表出庭、被告所延之辯護律師亦準時到案、官命提被告張光華至案前、對張謂、照爾以前所供出事時、看不淸凶手面貌、祇見那人先砍傷爾之後、又向

案中尙有疑點

爾弟牀上砍下

現經本院詳細密核各證人口供及警務處調查情形、並由本院赴爾所住之處看過、綜核與爾所供種種事實上有不可能之點、況爾傷後因開房門不開、從窗口跳下、叫開二層樓嚴金桃之窗門入內、爾之房門關緊、那有第三人可以進來、證諸嚴金桃證人所供、祇聞爾跳出響聲之後、別無第二個人逃出聲音、況吊案之凶刀、據爾供爲爾自己的、放在牀下、那有凶手

從容取刀殺人

耶、照種種情形看來、爾弟先持刀砍爾、爾奪刀還砍是不錯的、爾還是照實供陳、張答、我弟兄向來和好、他很服從我的、決無我殘殺胞弟之事、假使我殺死胞弟、必有血跡可以證明的、今毫無血跡、請求明鑒、官又謂照爾所供、爾弟兄既無仇怨、於人又無姦情、更無關封錢財、何以發生如此慘案呢、張答不知道、官又云、照此案情形、爾能提出房間內除爾弟兄二人之外、有第三人能進來爾房中、還有可說、再查爾房中臥牀被褥整齊、並不凌亂、此點又足

證明爾弟先砍

爾、爾乃奪刀還砍的、要是爾弟砍爾之後自殺、那決無力量將自己頸項割斷的、張仍矢口否認殺弟、巳經逃出至外面、房內情形均不知道、官又傳法捕房四五五號華捕邱長生到案、供稱、那夜我上預備班、他們先來報告捕房後、由我偕兩個包探同去、由後門進去、包探在前、我在後上樓、因開不開房門、用脚將門踢開、見房內人已死、卽將門關好、叫他們不要進去、至此、由書記官宣讀筆錄後、庭上卽命開始辯論後、宣告終結、定期十三日宣判、被告仍還押候示、

落魄青年投繯死復蘇

家貧輟學 其父曾任遼寧警廳科長 生死不明

◆來滬訪友謀事不遇

曾任遼寧警廳科長之陸某、有子名陸平、現年二十四歲、本在北平中、大學高中部讀書、因九一八之役、乃父不知去向、生死未卜、家中遺有後母及其胞弟各一人、境況日趨蕭條、故僅缺一學期、不能畢業、竟告輟學、貧無立錐之地、乃在平湊得川資、於兩月前來滬尋友、寄寓法租界某小客棧中、迄玆兩月有餘、訪友既不遇、川資已告罄、前日下午七時許、獨自行經閘北同濟路荒地上、陡生自殺之念、遂用褲帶自縊圖盡、幸經該處崗警張禎祥瞥見、將其解下設法救醒帶局、經梁扶初分局長飭伍局員審訊、廉得其情、以該青年遭遇可憐、爰卽轉送總局第二科救濟、

賭 新年中獨多

華租界上捕獲大批

法租界鄭家木橋街卅一號甬人沈水康所開大方飯店、於前日將二層樓二三六號房間出借與本地人印波濤（廿九歲住□□山路五十四號業□□生意）在內聚衆賭博、被捕房探悉、由探目杭炳榮探長牛包探蔡長祈陳以山等偵知、於當夜十二點半時、馳往拘獲印波濤・黃樹宇・孫則仕・陳宗祥・俞德福・李家濱・王季葵・何一文等、抄出賭具牌九一付、骰子二粒、賭洋五十元及小洋銅元等物、當將頭家印波濤及該飯店經理宋耀庭一併拘入捕房、昨日解送特二法院刑八庭、捕房律師□□□明案情、依賭博罪起訴、並稱、該飯店經理宋耀庭、違犯工部局旅館章程第六條、請求依法訊辦云云、並將證物呈案、繼由包探蔡長祈報告拘捕情形、訊之印波濤供、因過新年與朋友開房間偶爾消遣、不敢聚賭抽頭、宋耀庭供、實不知伊等在房內賭牌九、經吳方廉推事核供、當庭判決宋耀庭違章處罰金五十元、印波濤賭博財物處罰金三十元、各賭客各處罰金十元、抄案賭具賭資照單沒收、

前

晚九時許、閘北蒙古路警察所巡官□振棠、得接密報、謂蒙古路潤興里十號內、有人設賭抽頭、當卽據情稟明所長、飭該巡官率領警士前往、按址馳往、果拘獲頭家池寶均年四十二歲、賭客宋王氏、蔡忠仁、張公全、程宗餘、陳福來、霍增水、霍宗餘、霍宗貴、曹光智、曹光洪、劉寶寬、毛方正、褚義元、張仲海、張邦錦、劉少堂、曹光田、鄭仁增、戴慶和、王葉海、張法明、周有林、李張氏、杜連寶等計二十五名口、（以上多屬皖人）并抄出四□寶四塊、寶盒一只、賭資大洋一元、毛票九角、小洋六十四角、銅元八千、一併帶所、略詰一過、解總局核辦、

閘封後 送車錢

兩對弟兄又屬親戚 犯案 連十六起 訊明分別懲辦

路劫匪江北人楊小寶・陳小四子・陳有慶・楊□國（綽號洋□□）等四人、均係同族弟兄、又屬親戚、向以拉黃包車爲生、去冬以生活艱難、改作路劫盜匪、專用法租界□□路自□神父路向南至康悌路之一段地處偏僻、兩旁俱係球場、無居戶、人跡稀少之機會、每於深夜時、埋伏於工部局立華童公學南□□□□□□、向行人綁過、出而關封、上月三日夜深時、由法捕房探目周如達・高鴻軒等在該處先後獲楊小寶陳小四子兩匪、解送特二法院訊押偵查、至同月十日午夜、法捕房探目□子□經過工部局華童公學門前、突遇兩匪、由小弄中沖出關封、經張□□作伸手入衣袋取錢鈔、拔出手鎗、喝令舉手、兩匪狀殊驚慌、束手就擒、帶入捕房、訊得兩匪姓名陳有慶楊□國與前獲楊陳兩匪爲同黨、次日解送法院訊押、併案偵查、各情已詳誌前報、嗣由捕房查得該匪等在該處先後連續犯過封案有十六起之多、同日四日午夜、關封上海市公安局員徐□身上鈔票物、後因事主身上祇有銅元、不能同家、該匪給與事主小洋兩角、竊取□賈□包車□家、經承辦探目周如達等查得事主、吊取贓物、併送法院、警務處依□□强盜罪起訴、業經章朝佐推事宣訊終結、前日由章推事開庭判決、陳有慶・楊□國各處徒刑八年、楊小寶處徒刑七年、陳小四子處徒刑三年六月、判畢被告等改押看守所、候過上訴期間送監執行、

冒牌咖啡茶 訊明懲罰

法租界麥高包祿路乾泰果公司及日新咖啡公司係楊杏友等、用金星一星及假星星等名目咖啡茶冒充法租界新橋三九、廣州公司出品之星星老牌咖啡茶號、在市混售一案、於上月廿九日經由第一法院刑八庭彭推事審問、捕房由□□律師起公訴、此案前日上午宣判、楊杏友……處徒刑二月、罰金二百、……（以下字跡模糊）

經售　星星牌咖啡茶　注意

……（以下小字模糊）……

上海法界東新橋三九號　廣州咖啡公司謹啓

易方朔今日再審

一度秘密審問之後

住法租界華格臬路八仙坊口一百四十七號在新新公司屋頂花園演唱滑稽歌劇精神團主杭州人易方朔、因强姦堂妹易寶珠、被控於法捕房、將易逮捕、查得易尙犯姦淫十二歲姨妹李小珍、價買女子使學唱戲、並監視行動自由、捕房將易解送特二法院、依妨害風化、家庭自由三罪起訴、在審訊中、妨害風化經告訴人撤回告訴、法院乃對於妨害家庭、自由兩部份進行審訊、結果判易方朔妨害家庭無罪、妨害風化不受理、上訴期內易改押看守所、嗣易不服判決、提出理由、具狀向高三分院提起上訴、高院據狀後、因別有機要、由孫鴻霖推事於上月二十六日上午提易開庭秘密審訊、歷半小時退庭、各情巳誌前報、前高院巳簽發傳票、傳知易之堂妹與繼母易胡氏等一干人證、並通知易之辯護律師沙訓義等、定於今日下午開合議庭審理、而易在押具狀、請求停止羈押、准許交保、並由家屬覓具舖保、呈遞保狀、高院於昨日下午發出傳票、派警傳保人於今日上午九時到院候訊、

法學院發生竊案

劉炳壽、原籍雲南、現年二十二歲、現肄業於閘北江灣路法學院、寄寓於該院第二十六號宿舍、日前由原籍匯來大洋二百元、備作膏火之費、劉得款後、除卽化去十五元外、尙餘大洋一百七十五元、當卽貯藏於衣箱之內、旋因事外出、迨返、發覺百元銀洋被竊、不知如何、竟指控校役顧錫卿張以康嫌疑、立卽扭至該管警局、請求核辦云、

悍僕殺主 母妻活埋

緝獲解辦

淸江訊、沭陽二區吳灣埃地方、農民吳壽彭、家道富裕、僱有僕役夏尙傳、勤苦耐勞、壽彭向重視之、乃昨歲尙傳因經濟拮据、向吳通融借貸、吳慨然允諾、如數借給、不久、夏又再申前請、未能如願、因此懷恨在心、勾匪到家搶劫、由夏引導、首將壽彭繫斃、復將吳母及妻、綁架而去、經由軍警嚴密搜索、尙傳殘酷性成、續將綁架吳之母妻、予以活埋、縣府據報、偵騎四出、現由沭陽第一區區公所、捕獲解縣、訊認勾匪搶劫主人、慘殺三命不諱、結果、卽候判辦云

綢緞業商人自殺

遺書一紙 照片數幀

南潯人沈松泉、廿一歲、業綢緞生意、廢曆乞且日上午時、因經濟壓迫、至法租界愛多亞路新橋街口某旅館開房間借宿、服毒自殺、至下午二時、由茶房催起身、呼喚不應、開門入內察看、早已死於牀上、卽報告捕房、派探往查、在身上衣袋中抄出皮夾一只、內有鉛筆書寫絕命書一小張、本人照片大小數張、角鈔三角、卽將尸身送驗尸所、翌日報請特一法院委檢察官蒞所驗明死者、委係生前服毒身死、因無尸屬、諭令尸身交同仁輔元堂殮埋、遺物存庫、候屬認領、

戀戀到死猶呼冤

長沙警備部奉令鎗決

女監印員黃野樵聞此作何感想

譚政德 自難恕 犧牲不是爲情

長沙訊、哄動全城之戀戀案主角譚政德曾三度入獄猶不知悔悟、黃野樵女士畏避其鋒、乃遠走北平、詎譚又於月前、投函黃女士之姨母鍾姓家、强要鍾姓之幼女與之爲妻、且糾集痞徒滋擾、旋經鍾黃氏呈控省府及各軍警機關、於上月被公安局拿獲、轉解警備司令部懲辦、玆悉湘主席何芸樵氏、以譚政德

誣婚圖騙累犯科刑

怙惡不悛、現値冬防戒嚴期間、膽敢糾衆刦持、形同綁匪、目無法紀、實屬罪不容誅、特令胡司令准處以極刑、以除强暴、而正風化、該司令部遂於三日午後二時、簽提該犯譚政德一名驗明正身、綁赴刑場、執行鎗決、臨刑時、譚連呼冤枉不已、玆錄其罪狀如次、

虛誣　……（小字模糊）

怙惡　……（小字模糊）

案沓　……（小字模糊）

玉成　……（小字模糊）

捉綁匪 無意中破獲 大煙窟

九畝地男女廿四人被捕

大德油廠主人劉德之、前遭綁架、旋幸脫險、經水上公安隊拘獲該案嫌疑犯、供綁案係邱周二姓主持、惟不知住所、祇知常往九畝地馬二寶家游玩、經該隊將獲犯移解地方法院訊辦、檢察處曾簽發搜查拘票、派法警周啓文備函知會老北門警所、請派幹警協助拘捕、前日午後六時、周警會同密往馬二寶家搜查、至則所謂邱周二姓、並無其人、孰知馬二寶係開設大規模之燕子窠、煙客頗衆、周警因發見違警品、遂卽搜捕、當場捉獲馬二寶・鄧張氏・張金生・李阿才等二十四名、並搜獲煙具數付、一併帶入老北門警所請核、經沈所長略訊一過、判交來警帶院法辦、

津英租界盜刦

◎天津七日電、英租界四十五號路恆祥雜貨店、今晚十時闖入雙身匪人、搶

來函

逕啓者閱貴報本埠新聞欄內登載保衛團員沈德生火走彈傷右腿一事因與事實不符……（以下小字模糊）……月一十一日

海寧公安局密函

史案分銀不均

申時報紀史案、業經破獲、由海寧縣公安局長余泰同南匯縣公安局在該縣地方緝獲要犯俞剛（見圖）一名等情、本報記者昨特馳赴南匯晤縣公安局長陳雄圖、叩以關於捕拿俞剛之經過與俞之歷史及其與史案究竟有若何之關係、當蒙陳局長延見、爲述甚詳、用紀如下、

海寧密函 請求協捕 本年一月十七日、陳局長准海寧縣公安局密函內開、據南匯人某密報、敝縣東失竟軍人謝仁孝、加入共黨、與俞孝人（即俞剛）秘密活動、聯絡浦東各路土匪、暗設機關於浦東沈莊雲泉軒售吸所內、委託各鄉鎮流氓爲連排長正目、俞剛自任招募委員長、剌下另立佑民公司名目（即雲泉軒售吸所）、鄰人（密報人自謂以下做此）知悉內容、因俞剛前做史案、分洋不公、該黨失言露出、史案發生後、俞即回沈莊、鄰人曾目見他身藏千餘元、如此兇犯、乃竟逍遙法外、應請派員查緝到案法辦、又彼機關中手鎗盒子砲均備、當彼在海寧做史案時、手鎗等軍械頗多、且此人係華北區匪劉桂堂之盟弟、暨共黨張嘉陶之親信人等語、本局據報後、隨派探密查、認有嫌疑、本局長即日親自帶探來滬查拿該俞剛、相應函請屆時密予派探充分協助云云、

一次圍捕 欲抗無從 本年一月廿八日、海寧縣公安局派探孫震賓文馳往南匯、投該縣公安局、請求派員協拿、陳局長當飭水巡隊長牟一志督領大隊長警、會同密往沈莊、緝捕未獲、二月二日、孫探二次赴南匯緝捕、陳局長仍派牟隊長會同馳往、既抵沈莊、長警等將該售吸所包圍、探衛入、該所係一統間之平屋、俞剛一時無從逃避、乃取實彈手槍於手、欲圖開放拒捕、旋見外面警隊衆多、知不能敵、乃一任逮捕、即將其手槍繳下、並抄得槍彈二十發、皮套一隻、槍照一紙、圖章十三顆、簿據一冊、餘無他物、斯時在所吸烟之烟客、約有八九名、中有宋妙生一名、跡涉嫌疑、當予逮捕、餘未株連、旋赴附近俞之住宅查抄一過、尚無任何證件、而其妻等、其時亦已聞風避匿、探等亦不深求、即將俞宋二人連手槍、一併帶入縣公安局、陳局長未加訊問、將俞剛一名交來員孫震等押帶至周浦、轉乘汽車抵上海南車站、搭滬杭車押回海寧歸案訊辦、

曾任南滙 任督察員 查俞剛今年四十二歲、南匯沈莊人、與現在中央充當要職之同鄉某友善、俞即憑藉某之力、得識當地官紳、而某更將俞推荐與南匯縣縣長、謂俞爲人豪爽、精明强幹、且殊勇敢、頗堪重用、俞之得爲該縣公安局督察員之動機、即由於此、當民念二年四月公安局長金潤章任內、俞剛經縣長之介而入公安局、充當泥城巡官、同年十二月、金局長去職、李前局長國華接任、翌年五月四日、遂由李前局長委爲督察員、

宋妙生已具保釋放 至去年十一月六日、因行跡不檢、被現任局長陳雄圖撤職、至其出身、人莫能知、聞其入公安局充當巡官所開之履歷、爲「陸軍軍官教育團步兵科畢業、歷任司務排連營長、代理團長、卅三軍暫編十一師先遣隊軍事務特別副官、太倉等縣公安局督察長支局長巡官、南匯保衛委員會助理員股長」、因其堂皇也、至同時被拘之宋妙生、旋經查明確爲正當商人、即經具保開釋矣、

川軍克羊模壩 匪向南江方面逃竄

◎重慶七日中央社電、川北方面、鄧軍楊秀春部自將佔據河灣壩搶渡嘉陵江之匪擊潰後、匪即向車家壩羊模壩一帶竄退、並將主力集中車家壩、企圖頑抗、楊師復由曾家橋將車家壩佔領、六日晨、匪退往羊模壩、楊師乘勝追擊、又于正午將羊模壩克復、匪分成若干小股、向南江方面逃竄、

◎南京七日電、軍訊、黔川邊界朱毛殘匪、現企圖偸渡川滇邊之横江、向川西竄擾、川北徐匪、于上月乘胡宗南師接防昭（昭化）廣（廣元）之際、

退巴中通江圖竄陝甘

以大部渡嘉陵江猛撲昭廣、被胡師與鄧錫侯部援軍鬩剿、徐匪潰退、嘉陵江右岸肅清、同時廖震師收復萬源城、陳紹棠收復儀隴城、徐匪不能立足、退集巴中通江、圖向陝甘逃竄、◎重慶七日電徐匪此次在萬（萬源）宣（宣漢）達（達縣）儀（儀隴）各處潰退時、大道旁之房屋及場鎮多被其焚燬

黔匪分股散竄

劉湘電蔣報告

重慶七日中央社電、劉湘六日電蔣委員長稱、綜合情報、黔匪連日經我軍各部跟蹤追擊堵剿、現分散逃竄、計每股均無多大戰鬥能力、且饑疲不堪、其一股約四五千人、經齊旅尾追、周大隊截擊、四日晚竄至鴛池兩路口、一股經劉旅在三岔河側擊、達旅尾追、向洛窩方向竄去、其散匿廣夙木岳鶴六營一帶深山巖穴者、數約二千餘人、

川南離職營長撤懲

重慶七日中央社電、防守川南前方之魏司令楷、以該部第三營營長史光白佈防不力、擅離職守、藐玩法令、已將其撤職示懲、

高坑殘匪擊破

◎香港七日電、彭霖生四日電、一日亥刻、警團進剿高坑殘匪、斃匪三十餘、俘僞贛縣職員、匪兵五十餘

市府嚴禁擾亂金融 不准收兌鈔票勒索貼水

本埠中央社訊、吳市長據報、本市煙兌業錢號、間有利用無稽謠言、從中漁利、收兌通用鈔票、每勒索貼水情事、認爲此種蓄意擾亂滬市金融之行爲、非嚴密查辦、不足以懲奸宄而安人心、故昨日已嚴令公安社會兩局、嚴密注意、如查有不軌之徒、意圖擾亂滬市金融者、皆一律拘案嚴辦云、

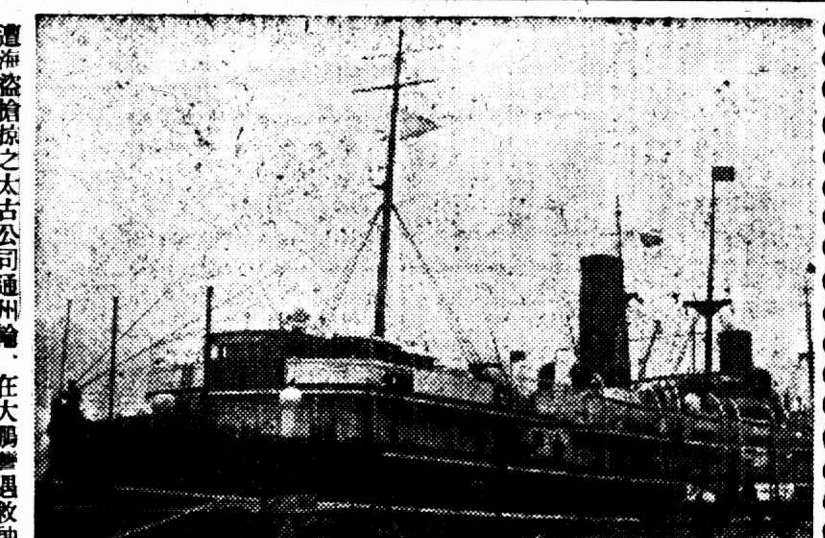

遭海盜搶掠之太古公司通州輪、在大鵬灣遇救駛赴香港後、昨日上午八時半已安然返抵上海太古碼頭、圖即通州輪、（新聞見今日時報第四版）

通州輪遭匪騎刼後 英下院向政府責難

◎倫敦六日哈瓦斯社電、本日午後下議院內有議員多人、以中國長江流域共黨活動情形及中國海面時有海盜出沒、紛紛向政府提出責難、幾使西門外相不遑應付、就第一點西門答稱、長江流域共黨現已驅退、英國僑民安全絕不足慮、就第二點則謂英國政府對於中國海面盜刼情形、仍當密切注意不輟云、嗣復有其他議員提出問題、經海軍大臣孟塞爾答覆、謂

英國現有砲艦十三艘 在長江保護僑民安全、此外並有陸戰隊巡邏各地、孟塞爾繼應另一議員之詢問、復謂長江安全、固當由英國當局加以維護、然英國各商業公司在中國內河及沿海一帶、應自負保護其船隻之責、且各項必要之防範措置、亦應由各商業公司分担之云、◎倫敦六日路透社電、下院今日開會時、保守黨議員麥克唐納請政府續加考慮置衛兵於往來中國多海盜水面之大小各船、藉安行旅一事、又問保護中國水面之英國航輪、

是否爲英海軍之職責 曷爲不使各航業公司於彼等所有船隻置備相當之警衛、海軍大臣孟塞爾爵士答稱、駐華英海軍當道、今擬竭力使英商航業公司應在往來中國沿海各船置備相當之警衛、英船之駛於大海者、與駛於內地水面者、實有分別、駛於長江一帶者、由英當道供給衛兵、駛於大海者、如通州之類、則

由航業公司自備警士 惟遇特別事故、則亦由吾人供給海軍衛兵、麥克唐又問英船遇盜時、英海軍是否當往救援、海相答曰然、海相繼謂當局接通州遇盜之詳細情報後、將在倫敦徹查通州遇險之環境云、保守黨議員阿浦斯萊勳爵亦起問外相西門、應否向中政府提議談判協同

剿治中國水面之海盜 西門答稱、駐華英海軍已與中國海陸軍取共同行動、此種合作、已收良效、觀於中英海軍之關係密切、與夫彼等之合作、故余以爲政府無需續有行動云、外相又答保守黨議員諾克斯另一問話、謂據去年十二月二十七日南京電稱、漢口與南京間長江一帶匪共活動之危險、業已銷滅、故英船與搭客之安全、不復可慮、惟大局仍將受英領事與海軍當道之注意云

登岸之通州輪上西籍小學生與父兄等（新聞見今日時報第四版）

總統繼續進行經濟政策

◎華盛頓七日哈瓦斯社電、關於禁止金條件是否有效問題、各方面現正盼待最高法院之判決、因此一般輿論頗爲躊躇不定、但另一方面羅斯福總統則仍繼續進行其經濟集中化及合理化政策、就表面觀察、如最高法院之判決、不利於政府、而使政府[illegible]擴大[illegible]削[illegible]、則羅斯福總統自將有所顧忌、若干法案、提出時必遭反抗方可通過者、因此或將不至提出、但政府方面人士、[illegible]言、如

羅斯福對金條文案之態度 如法院判決不利于政府時 亦不擬宣佈緊急程序

◎華盛頓六日哈瓦斯社電、關于金條款問題、最高法院至今尚未宣判、據各負責方面相信、法院判決若於金條款不利、則羅斯福亦不擬宣佈緊急程序、按照緊急程序云、總統得採取下列各項措置、㈠取締或禁止外幣交易、㈡再度貶低美元價值、㈢發行紙幣三十萬萬元收買公債、㈣限制銀行業務、㈤國際付款禁用現金、

有必要時、準備宣佈緊急狀態、以補救[illegible]金條款[illegible]之結果、政府此種態度、頗引起一時之注目、政府或以爲惟大膽行事、方爲最良之方策、

雷朋提出法案 統制事業

衆議院商業委員會主席雷朋、已提出一法案、主張由政府統制各項公用事業、禁止電氣[illegible]居奇、統制瓦斯及電氣事業、取締本國及外國企業、此外參議院已準備對於聯邦準備銀行制度改革法案、作劇烈之爭辯、此項法案規定與聯邦準備銀行有全權決定[illegible]、經由總統任命、[illegible]總裁如爲[illegible]職位、[illegible]聯邦準備局總裁亦然、又聯邦準備局理事年逾七十歲者、均須[illegible]職、如[illegible]則可排除若干反對總統政策之分子、以前[illegible]之聯邦準備銀行董事長[illegible]解除職務、聯邦準備銀行發行之紙幣、雖仍有百分之四十準備金、然此項準備金、已非復必要、向來用以購買金兌換券發行額[illegible]、[illegible]限制、亦已廢除、以後票據[illegible]現[illegible]、惟聯邦準備銀行有全權決定云、

沽源縣長

送還熱河民團槍械 察東事件完全結束

◎北平七日電、察東日軍已撤退、沽源縣長今日送還前繳熱河民團槍枝三十七枝、察東事件完全結束、松井由承德到津、七日過平、返張垣、

須磨謁唐有壬 南京七日電、日駐京總領事須磨、七日午赴外部謁唐有壬、聞對察東問題結束、有所說明、

今晨國外商電

◎紐約市場七日電訊

	前日收	七日開	上午十時半	十一時	十一時半	十二時
三月期美棉	一二·三一	[illegible]	[illegible]	[illegible]	[illegible]	[illegible]
七月期美棉	一二·三三	[illegible]	[illegible]	[illegible]	[illegible]	[illegible]
三月期加銀	五三·七五	[illegible]	[illegible]	[illegible]	[illegible]	[illegible]
五月期加銀	五三·八五	[illegible]	[illegible]	[illegible]	[illegible]	[illegible]
三月期橡皮	一二·六八	[illegible]	[illegible]	[illegible]	[illegible]	[illegible]
七月期橡皮	一二·九七	[illegible]	[illegible]	[illegible]	[illegible]	[illegible]
五月期支麥	[illegible]	[illegible]	[illegible]	[illegible]	[illegible]	[illegible]
七月期支麥	八七·七五	[illegible]	[illegible]	[illegible]	[illegible]	[illegible]
五月期威麥	[illegible]	[illegible]	[illegible]	[illegible]	[illegible]	[illegible]
美對英匯價	[illegible]	[illegible]	[illegible]	[illegible]	[illegible]	[illegible]

◎倫敦市場七日電訊

	前日收	上午十時	十一時	十二時	下午一時	二時
英對美匯價	[illegible]	[illegible]	[illegible]	[illegible]	[illegible]	[illegible]
英對法匯價	[illegible]	[illegible]	[illegible]	[illegible]	[illegible]	[illegible]
倫敦金市	[illegible]	[illegible]	[illegible]	[illegible]	[illegible]	[illegible]
倫敦大條近期	[illegible]	[illegible]	[illegible]	[illegible]	[illegible]	[illegible]
倫敦大條遠期	[illegible]	[illegible]	[illegible]	[illegible]	[illegible]	[illegible]
五月期倫敦麥	[illegible]	[illegible]	[illegible]	[illegible]	[illegible]	[illegible]
五月期倫敦棉	[illegible]	[illegible]	[illegible]	[illegible]	[illegible]	[illegible]
四月期橡皮價	[illegible]	[illegible]	[illegible]	[illegible]	[illegible]	[illegible]
六月期橡皮價	六·三七五	[illegible]	六·三七五	[illegible]	六·七七	[illegible]

土肥原與殷張晤談 高橋謂土係視察華北情況

何應欽在居仁堂宴土

◎北平七日電、土肥原七日晨在扶桑館與殷汝耕・殷同・張水淇等有所晤談、晚七時、何應欽在居仁堂宴土、並邀殷同・高橋等作陪、據高橋談、土來平係視察華北情況、定九日返津、土對訪者稱、此行係遊歷、別無任務、無話可談、

日使館將移京

日電傳 有吉本月中旬返國訊

◎東京七日電通社電、中日外交關係行將轉好之際、駐華公使之駐守上海、其與國民政府之交涉殊感不便、故外務省準備將公使館移設南京、現待有吉公使於四月左右返國陳述意見後、或將於五月內實現、駐華日使有吉明行將回國之說、盛傳已久、日日社記者頃據外交界息、有吉回國之期、將於本月中旬左右實現、此行確係奉廣田外相之電召、對於日本對華外交新見地有所指示也、昨晨以此詢諸日使館發言人、亦不否認其事、惟僅謂有吉公使回國之說、或能實現、但行期未定耳云、

玉田事件已告段落

戰區清委會常會改期舉行

◎北平七日中央社電、戰區清委會原定七日開常會、臨時改十一日舉行、聞玉田糾紛事件、經冀省府派員協助處理後、現已告段落、接收馬蘭峪及新保安隊出發、尚待與日方切商進行、

日在東北積極建築鐵道 義軍仍有二萬八千人 與日軍作戰一千七百餘次

◎北平七日中央社電、據東北來人談、㈠日僑近對東北鐵道建設積極進行、決由關東軍、僞交部、南滿鐵路株式會社僞鐵道總局、合組鐵道建設委員會、統制一切、將伊東々改隸於鐵道總局、並將哈長哈綏哈滿三段爲京濱濱綏濱洲三路、㈡吉東義軍自郵鐵梅厕難後、仍聚集有二三萬人起義、聲勢頗大、日僞軍窮于應付、東鐵西段時被拆毀、損失甚多、外論社長春訊、據盛京時報記載、在去年終一月內、「滿洲國」境內義軍活動、又忽告積極、參加人數在三萬八千人以上、各地首領一千零九人、共與日軍作戰一千七百〇八次、死者一千一百八十八人、日「滿」軍共「討伐」一百三十七次、

日陸相表示 增加駐韓軍費

◎東京七日華聯社電、林陸相今日在衆院第一分科會、說明增加韓軍軍費、謂駐韓日軍第十九及第二十師團之人員及軍馬、已自去年增加一部分、今年度亦決定以六百四十七萬元之費用、增加人馬云、

黃慕松抵廣州

◎香港七日電、黃慕松二日由省到港、定九日赴滬、轉赴北返、

冀省府遣保 尚難實現

◎天津七日中央社電、省府遷保定問題、經[illegible]保方面[illegible]後、目下尚未定期、據[illegible]方面消息、省府遷保、困難頗多、一因稅收方面減少、十餘萬、財政[illegible]、一因保定[illegible]、[illegible]、修葺[illegible]、目下頗難辦理、故遷移[illegible]近期內恐難實現、

東方旅行社擬辦貨物聯運

稅收方面頗多困難

◎天津七日中央社電、唐訊、東方旅行社爲振興關內各縣市場、擬呈鐵部、增開平瀋通車一次、並實行貨物聯運、仍由該社以營業性質承辦、如獲核准、即在榆關車站附近修建特殊倉庫、以便起卸、但因稅收方面頗多困難、目下正在計劃中、◎天津七日電、北甯路以時値春節、客貨減少、通榆列車除特別快車外、四日起均停開、第三四次通車本以塘沽爲終點、八日起展至榆關、其餘貨車、擬於四五日後恢復原狀、

損失一千三百餘萬

天津七日中央社電、玉田自事變後、歷經團隊衝突及股匪竄擾、刦已十室九空、據縣府調查、損失共達千三百五十餘萬、最近損失尚不在內、刦後遺民何以堪此、

日海相表示 將再擴大海軍 擬計劃第三次補充

東京七日日聯社電、衆議院預算第四分科會（陸海軍預算）、六日晚開會、中島彌團次、田中貢、高橋壽太郎等、以海軍問題爲中心、與大角海相問答、大角在其答辯之中、表示海軍當局有第三次補充計劃、惹人注目、即其要旨、謂海軍考慮之國防、第一第二補充計劃決非充分者、所謂一九三五・六年國際危機、可以現在計劃應付之、然將來情勢變化、則或樹立第三次計劃、要求其預算、亦未可知也、

參加防備協定

◎東京七日電通電、大角海相、昨在衆院第四分科會席上、對政友中島彌團次之質問、答謂照現在情勢、太平洋防備制限條項、於帝國不利、因此若與軍縮條約分離、從新訂立防備制限協定之際、日本海軍有準備參加之意、當此最近海軍部內、力唱應包含新嘉坡布哇訂立新防備協定之時、而海相有此答辯、惹起相當之注目、又現在之太平洋防備制限協定、未包含於日本有重大關係之新嘉坡布哇、而英美兩國最近在此兩地、完成近代的軍備、有威脅太平洋和平之勢、云、茲悉自今以後、不論日本增造者爲何種軍艦、美國將與之競爭云、

美人毫無衝動

◎華盛頓六日國民社電、政府領袖對於大谷海相所稱、日本現擬建造若干種軍艦、凌駕英美而上之一節、毫無衝動、據稱、大谷所指者、係潛艇與驅逐艦云、政府官員稱、條約有效期限實際上尚有兩年、在此期內、美國之海軍力、當能滿足條約之規定、

大條長〇六二五

◎倫敦七日路透社電、今日此間大條銀價、近期二十四便士三七五、遠期二十四便士半、近遠期皆較昨價長〇六二五、又電、今日午後二時、倫敦對紐約匯價如下、英金一鎊合美金四元八角八分三一二五、美金一元合英金四先令一便士一四九、

灤縣發現鑽石礦

◎天津七日中央社電、灤縣葛各莊李某、近因發掘附近山地、發現怪石甚多、彩色四射、經送津化驗、知爲鑽石、惟光頭稍弱、不如市售、但價值亦甚昂貴、其西並有水晶礦、產量均極豐富、李擬招股開採、因故現已停頓、

南征籃球第一聲
黑鷹旗開得勝
江灣隊曾一度超出惜未能持久 周達雲罰次已滿終於黯然離場

黑鷹隊爲青島一隅之霸主、自加入海上名將孔廣益、如虎添翼、今揚旗南征、其實力誠不可小覷、昨晚第一陣即遇智勇兩全之江灣隊、作戰於延平路中華籃球房、黑鷹着着佔先、江灣雖曾一度超出、不久即趨湮沒、下半時周達雲又以犯規四次出場、激戰方酣、先傷大將、其敗也亦由來有自、總結黑鷹隊以四八對三六獲勝、

論實力 江灣被選一籌、黑鷹個人方面、孔廣益穩健猶昔、張毓才亦虎虎可畏、下半時登場之張青甫、動作矯健、投籃亦出色驚人、他如丁張兩衛之藝技、亦均楚楚可觀、黑鷹雖屬北派、然其打法則絕少北派斯文氣味、攻守兩嗍、側重穩當迅速、以之與輔仁國體相較、自覺另有一番精彩矣、

鳴笛後 丁守譽一投、老丘一擲、張文成從陣中翻出、投手揚鏇、以四對二超前、周達雲罰中、俱告中的、八對三比數高懸、江灣豪傑、怒憤之色、溢於眉宇、陳宗祺打開彊持局面、丘周二將增上六分、傳祥瑞亦趁風放火、其間張毓才雖曾扳轉一球、終不濟事、十五對十、江灣反敗爲勝、俞根香師出有名、孔廣益取之有道、張文成錦上添花、達雲一罰、雙十六局面形成、未幾、丁守譽環臂開攻、得來甚易、沈崇教周達雲先後俱有建樹、黑鷹前哨三將、造成二六對二十終上時、

休息能 傳祥瑞出人不意、攫去一籃、初下戰場之張青甫驃悍非常、籃下翻身、姿勢極美、毓才繼以建樹、翁仁安擲入一球、成二三對三十二、張左右開弓、久不見孔廣益之長投顏色、如今又入吾人眼簾、毓才依樣葫蘆、隔山開砲、彈到花開、三九對二九、周達雲罰次已滿、黯然離場、江灣遭此打擊、愈形支絀、張青甫時時登堂入室、橫行無阻、江灣後防不固、門戶洞開、孔廣益亦助紂爲虐、江灣之丘傳、雖能强打精神、勉强掙扎、但得不補失、終以三六 四八敗矣、兩隊成績如後、

▽黑鷹隊

姓名	位		罰	犯	分
孔廣益	鋒	四	一	三	九
俞根香	鋒	四	○	一	八
張青甫	鋒	五	○	一	十
張毓才	中	五	一	一	十一
丁守譽	衛	三	○	三	六
張文成	衛	二	○	二	四
總結		廿三	二	十一	四八

▽江灣隊

姓名	位		罰	犯	分
傳祥瑞	鋒	三	三	○	九
沈崇教	鋒	二	○	○	四
周達雲	鋒	四	三	四	十一
丘寶慶	中	二	○	一	四
陳宗祺	衛	三	一	一	七
張霞祥	衛	○	○	○	○
翁仁安	衛	○	一	一	一
總結		十四	八	七	三六

上半時黑鷹二六 江灣二十 下半時黑鷹二二 江灣十六

女籃球 今日秩序 西青

七時一刻 滬星對黃隊 乙組 陳耿
八時 綠隊對黑鷹 甲組 黎寶駿
八時三刻 美娜對麥令斯 甲組 胡年 張寶麥

青年足球隊征杭

起之足球勁旅、曾以四比三擊敗麥令斯、[illegible]一二比零戰勝[illegible]、在[illegible]領導之下、該隊現應杭州各球隊邀約、已於前日下午二時由會長[illegible]等二君率領乘車出發、抵杭後共有比賽二場、第一場爲小球對杭州混合隊、第二[illegible]、茲將該隊出征人員列左、（領隊）吳鶴澄・楊森、（總幹事）劉志雲（副隊長）黃一飛、（正隊長）鄭員）江灣・蔣光祥・吳九華・黃耀榮・薛斗文・徐步雲・方小榮・何子良・吳純祥・吳振祥・黃金貴・張彭年、

籃球友誼賽 海風受挫麥令

昨晚八時、海風籃球隊與滬上麥令斯兵籃球隊之麥令、作友誼比賽、麥令以乙組勁旅、作戰有方、上半時海風作和、麥令有危支形勢、後以台鑾大首格克下場、乃海風受挫、驫下結果、五十四對三十七、麥令勝、

東南西北 東南女體建游泳池

江灣東南女子體育師範學校去歲在江灣本校後身、購地十數畝、除一部分闢爲運動場外、其餘作爲建造游泳池之基地、現已將圖樣繪就、即開始招標、據該校負責者談、該地不日動工、約於五月中旬即可竣事、

足球表演
滬隊勝港軍聯
七比五
柯拉沙・鮑休利・格林勃・各攻進兩球 李義臣踢進一只・蕭脫傷足未出場
已定於今晚乘輪返滬

◎香港七日電、滬隊七日與軍聯作表演賽、以七比五勝、定八日乘傑地奴輪返滬、

◎香港七日路透電、上海埠際作球隊在受挫於香港戰和港華聯之後、今日在此間海軍球場以七對五戰勝港海陸軍聯隊、上半時滬隊合作美妙、以五對一佔絕對優勢、下半時軍聯反攻、幸上海隊守衛尙堅、得未戰成和局、此役觀衆甚多、港督與威爾遜爵士亦到場觀戰、上海隊功勞簿上、計柯拉沙兩球、鮑休利兩球、格林勃兩球、李義臣一球、右後衞蕭脫傷足未出場、

陳洪光受傷

◎香港七日中央社電、滬足球代表隊、七日下午三時、在海軍球場與軍聯隊比賽、滬隊四華將均出席、上半時滬隊攻守力均强、以五比一佔先、下半時陳洪光受傷、各員亦疲乏、以二比四見負、結果仍以七比五勝軍聯、該隊一行十四人、定八日乘鐵行郵船史打路號離港返滬、

球經（續）

（玉典）

昨 遇老友某甲、嗜皮黃、亦球之同胞也、因關懷萬國杯起見、作豫祝中華隊勝利之歌、以示記者、予再三讀之、察其調、如同戰長沙劇中之流水板、以及江笑笑所唱之勸同胞勿買日本貨之滑稽調、爲文雖屬粗俗、但愛護之忱、與夫愛國之心、溢於言表、若能佐以京胡、引吭而歌、亦足以消愁萬斛、提神百倍也、爰特錄之、以供讀者、倘亦爲球迷之所歡迎耶、

（唱）小李廣帶領人和馬、紮營佈陣在平陽、陸大哥升座中軍帳、大伯公鎮守在中央、戴中軍是前鋒主將、李義臣左右開弓逞威强、孫大聖的鐵腿眞彈硬、使敵人頭暈又慌張、萬矮虎口能吞巨象、碧眼兒好比是綿羊、大鍾是西陲一勇將、開花彈落在敵門旁、頭通鼓、戰雲瀰漫、二通鼓、將士立功、三通鼓、番兵造反、只見後方殺出一員大將是關雲長、（白）吒、來者何人、膽敢猖獗、關某在此等候多時、須知俺刀不留情、番兵休得過者、（唱）猛張飛在旁看得脚裏癢、擂鼓助陣也風光、又只見衛國士的洪光佈迷陣、胡笳聲裏殺敵忙、衆番兵只得落荒而走把方針變、遣兵發將攻別城、那知中了我伏兵計、顧尙勳旗幟顯分明、衆將士衝鋒陷陣眞驍勇、殺得那敵人、抱頭鼠竄、時間一到、沒奈何只得願投降、中華隊保持舊榮譽、賴健兒爲國爭光、奏凱歌萬迷歡騰、

（註）「小李廣者隊長李寗也」、「馬者球也」、

足 球一道、攻守並重、但求才則感其難、猶憶往昔東華同樣足球隊、每以缺乏兩翼人才爲憾、陳鎭和雖爲個中翹楚、奈因中衛線乏人、以其能攻能守、天生一副銅筋鐵骨、滿場飛舞、更較出色當行、陳虞添本屬右輔、偶充右翼、亦能大快人意、至於陳秉祥與奚巧生、則似乎蜀中無大將、廖化作先鋒矣、就中充任翼位、而曾煊赫一時、復如曇花一現者、則前有余煥明、繼爲王雍劭、後爲錢敬鏞、至於現在之小萬大鍾、則一鳴驚人、且屬一時之選、爲不可多得之才、此外則曹秋亭一再傷足、殊爲可惜、但願賈幼良藝與日進、以副球迷之殷殷期望、至於守門與中後衛、更覺繼起乏人、東華會之所以向公共體育場搜羅人才、訓練後進、其亦有鑒於斯乎、甚矣者、求才之難也、

足 球人才之難、已如上述、但欲求球藝與運動道德兩全者則更難、劍鳴君在球壇野乘中、謂運動道德、首推球怪、以其選擇隊員之苛、何人之意見爲甚、樂華勢將渙散、渠猶寗不成軍、不願以擧止粗暴之流、竽充數、滬江之胡民牘、曾爲球怪所賞識、不肯以久負盛名於滬上之某君爲後衛、寗可訓練新進、於此可見球怪之對於球藝與道德並重之一斑、按足球之戰、有時果亦不能不用正當之衝撞、以期克敵、惟萬不能有軌外之擧動、對內則自相殘害、對外則有損國體、甚矣哉、運動道德之重也、

因 運動員的道德爲重、聯想到觀衆的道德心、亦不可忽略視之、惟細察現在球國人民的程度、較前日見進步、但有時此差堪告慰者也、但有時猶有噓噓之聲、發自國產的觀衆之間、但不知此種聲浪、再須幾許年月、方能銷滅、猶憶一九二八年之中英決賽萬國杯、因雨而一再延期、致暨南足球隊之南征行期、亦因之而耽擱一週、及至最後決賽實行、而暨南健兒、竟被船不我待而不克出場効命、失可勝之機、殊爲遺憾、蓋彼時華隊人選、半屬暨南學生、而暨南隊之離滬、華隊實力大受影響、致有擧足重輕之勢、體協會有鑒於觀衆之心理、對於中華隊代表的不滿意、而予以種種難堪、俟關觀衆的人格爲小、有損國家的體面爲大、乃不得不事先佈置、印就了萬餘傳單、勸球迷平心靜氣、以參觀球藝爲宗旨、勿以勝敗爲榮辱、並有贏要贏得漂亮等句、心、輸要輸得漂亮等句、還有勿發噓噓之聲、毀罵球員與裁判之語、具見往昔觀衆道德之程度、與現在的迷家昆仲相較、不可以道里計矣、按是日中華隊以久不出場之卞鳳年出任中堅、身着大紅短袴、鮮艷奪目、無奈久疏練習、以致心與力違、不得優美之表演、以副球迷之歡、幸觀衆讀傳單而深明大義、不作無謂之譁、迄至今日、猶有稱揚告慰之道德心、當歸功於各報紙之宣傳勸導、不厭喊煩、數年如一日、體協會與記者之功也、

上海籃球聯賽
海賊顯神通
東華以二七對五四受挫 梵王得甲乙組冠軍

上海籃球會昨晚三場、次第作戰、（一）華光以三十對廿一克俠光、（二）梵王以三十對廿三勝猶太、（三）海賊以五四對二七敗東華、茲將兩甲組賽戰情述左、

梵王勝猶太

梵王隊昨晚對猶太、爲最後一戰、居然以三十對廿三得勝、開始即道在先、猶人自始設想、用牛皮糖戰法、亦屬無濟、至中途比數始形接近、無如前文全難顧殺射、致猶人空嘆、旋即完畢、梵王以六戰六勝、領袖羣雄奏凱、

梵王	擲	罰	犯	分
許文奎	十	二	一	廿二
張元吉	○	○	二	○
吳志毅	○	○	一	○
周學賢	一	○	一	二
曹滿春	二	○	○	四
張培新	一	○	三	二
共	十四	二	八	三○

猶太	擲	罰	犯	分
葛克	一	○	○	二
柯扳	一	一	二	三
雪蒙司	四	○	○	八
高登	五	○	○	十
亂勃門	○	○	二	○
共	十一	一	四	廿三

上半時梵王十分 猶八分
下半時梵王廿分 猶十五

海賊勝東華

海賊對東華、在交鋒之前、十分隆重、東華頗呈聲勢、曾以七對[illegible]、上半時海賊[illegible]、東華[illegible]、下半時[illegible]、結果海賊以五四對二七告捷、

海賊	擲	罰	犯	分
史規亞	四	○	○	八
史衛司	六	○	○	十二
勃羅沙	一	○	○	二
蘭因	五	○	○	十
卡遜	六	三	二	十五
蘭根	二	一	一	五
沙利文	一	○	○	二
共	二五	四	三	五四

東華	擲	罰	犯	分
馮念華	二	一	一	五
錢敬鏞	三	一	二	七
陳鎮龍	二	一	○	五
陸鍾恩	○	○	一	○
孫寶慶	五	○	○	十
共	十二	三	四	二七

上半時海賊二五 東華十三
下半時海賊二九 東華十四

今晚秩序

與賽	隊名	組別	時間	裁判員
優游對雲濤		乙二	五時四十分	王亦樵
華光對友愛		乙二	六時三十分	施肇康
西隊對健華		甲乙	七時三十分	龔振一
黑鷹對東華		友誼	八時三十分	凌希陶 梁兆榮

（註）大同對全黑之賽、改在十一日下午七時半擧行

各組成績

甲甲・甲乙・及乙一組成績如下、

▽甲甲組

隊名	已賽	勝	負	百分率
麥令	三	三	○	一.○○○
海賊	三	三	○	一.○○○
東華	五	三	二	.六○○
江灣	三	一	二	.三三三
黑鷹	三	一	二	.三三三
眞如	二	○	二	.○○○
東亞	三	○	三	.○○○

▽甲乙組

隊名	已賽	勝	負	百分率
梵王	六	六	○	一.○○○
青光	五	三	二	.六○○
健華	五	三	二	.六○○
全黑	五	三	二	.六○○
大同	四	一	三	.二○○
鷹隊	五	一	四	.一六七
猶太	六	一	五	.一六七

▽乙一組

隊名	已賽	勝	負	百分率
優游	四	四	○	一.○○○
雲濤	四	三	一	.七五○
友愛	五	三	二	.六○○
七隊	四	二	二	.五○○
嘉爾	四	二	二	.五○○
華光	五	二	三	.四○○
俠光	六	一	五	.一六七

紅顏白髮傳佳話
熊希齡石滬締姻
熊年六十六新夫人年卅餘 明日假慕爾堂擧行婚禮

前北平政府時代國務總理熊希齡氏、字秉三、自脫離政治生涯後、即致力於慈幼事業、在北平經營香山慈幼院、成績斐然、年前新賦悼亡、從此中饋乏人、頃熊氏經人之介紹、與毛文彥女士締姻、定明日（九日）下午三時、假西藏路慕爾堂擧行婚禮、敦請朱葆元牧師證婚、婚禮儀色、全按基督教禮、毛女士卒業於平女師大、曾留美多年、對文學頗具長才、對慈幼事業、尤多興趣云、熊籍湘之鳳凰縣、聞新夫人年僅三十三、而熊則年已六十六、頗有白髮紅顏之慨、斯亦政海佳話也、並悉熊氏夫婦、已定於是晚六時、假座北四川路新亞酒樓宴請各親友云、（華東社）

吸用烈性毒品
再犯者概處死刑

淞滬警備司令部布告云、案奉軍事委員會委員長蔣本年一月三十行法南電開、查嚴禁烈性毒品條例第五條規定、凡經官廳拘押交際定期勒令戒絕後、重復吸用烈性毒品者、一律處以死刑、係爲廓清毒氛嚴懲再犯而設、其自動投所請求戒絕後而復吸用者、玩法則一、惟以法文未經明定、各省市紛請解釋、茲經核定辦法、凡吸用毒品有癮、自動投所請求戒絕、經官廳給以證明書、視同拘押交際勒戒後復吸、概行依照該條例第五條後段處辦、其犯罪之情狀可憫恕者、准予依法酌減、仰即遵照辦理、並通飭所屬一體知照等因奉此、除分令外、合行布告、俾衆週知、此布、

續獲盜黨解法院
劉小五子王阿福承認不諱 一萬元巨刦案

茂海路：工部局工程處鐵廠部

茂海路六百三十號工部局工程處鐵廠部、本月一日下午一時五十五分、正擬發給工資及年賞之際、突被溧陽人周阿根・陳小五子等糾黨持械侵入、刦去銀鈔二萬○七百十四元、結果周盜被擒時、雙方開槍、彈中要害

圖逃 抄得原贓一萬八千七百○九元、陳盜經匯山捕房中西探捕兜拿而予以種種難堪、俟關觀衆的人格爲小、

閩省疫甚
長汀等縣疫氛正考察施治 南平鼠疫之外復發生怪病

福州通信、閩西克復以後、長汀等縣、即發生疫癘、似瘧非瘧、似痢非痢、染疫死者甚多、省方派往收復區之民衆治療隊、未能判明此爲何種病候、更未能採取有效之治療、遂由省府電京請衛生署派員前往考察施治、現衛生署所派之科長姚永政、及經濟委員會醫師孫志戎、已由京到閩、轉道入汀工作、據從各收復區歸來者謂、此種疫癘、均由剿匪期中死亡之屍體未能盡數掩埋、及屍諸淺埋、臭穢薰蒸而起、兵戈之後繼及疫癘、亦事有必致也、

南平鄉間 鼠疫蔓延 然閩省疫區、尙不限於長汀方面、閩北之南平、亦以發生疫症聞、一月以前、南平縣長即有該縣王台區發生鼠疫之報告、彼時因王台區地僻人稀、故省當局對此尙不十分注意、最近南平之小仁洲人民亦漸有染疫者、縣政府始商請比吐哩醫院院長陳丰林前往急救、並普施注射防疫針、乃該地疫氛尙未稍殺、而第八區之峽陽各鄉又復蔓延、勢且轉劇、每日死亡至三十餘人、城內慈善醫院附近、亦有疫症發生、又蔓延至後街酒務坊東山頭大街、

暗啞吐血 一日即死 除鼠疫外、尙有一種疫症、患者暗啞、不能出聲、口吐鮮血、染疫者廿四小時內即斃命、故現在南平人民無不惴惴自危、各界雖於一月廿六日成立防疫會、從事防疫、收效尙微、

交通要道 傳染可慮 查南平爲閩江咽喉之區、距福州不過四百里、由省赴閩北各縣者、必須經過南平、該處發生疫癘、不特福州有被傳染之可虞、於閩北之交通亦有重大之窒礙也、

匿跡

法租界華盛路六十六號正新旅館五號房間、遂於前日下午六時許、協同西探、密往會同法捕房探員、按址拘獲鹽城人劉小五子・鎮江人王阿福兩名、抄得手槍一支、子彈十二粒、屍送斐倫路驗屍所、由檢察官蒞所驗明棺殮、周盜解送第一特院訊押、改期中匯司捕房華探長倘武・探員李文彬・朱倘和偵悉該案同黨

提回

、子彈十九粒、連同犯揚州人王振榮・陳廣義、一併轉送匯山捕房收押、詳情已誌昨報、各犯昨解刑三庭、工部局律師厲志山詳述前情、請爲延期、與周阿根併訊云云、繼據倘探長禀明經過、質之劉小五子・王阿福供認同往搶刦不諱、王振榮・陳廣義完全否認、謂是時至該處尋王阿福閒談、求審、蕭燮棻推事論仍還押、改期與周阿根合併審理、

丈夫起毒心 少婦受刀傷

寗波婦人李朱氏、二十四歲、受雇於肇嘉路劉永興號中爲女傭、其夫朱良才、不務正業、常向朱氏索錢化用、最近因向索未得、十分憤恨、前夜朱氏隨其主人自天蟾舞台觀劇歸來附近、見氏行近、即趨前、不料其夫預候於朱永興出刀連戳其脚上兩下而逃、該氏雖流血甚多、倘幸無大礙、經送醫院醫治、

上海氣候 雪後寒

滬市前日雨雪後、昨日雖未繼續下雪、但天氣已轉入懊春、而成冷凍之象、昨晨據徐家匯大文台報告、氣溫已較前日減低、最低時期爲三二度九、去年同時期爲二五度七、並據熟諳天時者稱、若長此陰霾、恐將再事下雪云、

嘉善隊士逞凶 起大交涉

嘉善訊、大隊夕夜八時、城內寺弄口高和豐煤炭號棧司陳明發周德金二人、肩挑煤餅送至花園弄暢園茶社、在魏家牌樓前被基幹隊隊士周克揚騎脚踏車疾駛而來、將棧司撞倒、且被毆擊、身受重傷、一時商店人員、大動公憤、將南造帶局、報由縣公安局派隊到場、百餘、擁至公安局門首、要求嚴懲、以平公憤、否則願盡入囹圄、一時形勢緊張、經許局長勸慰一番、並允調查詳情、依法懲處、一面商人報請縣商會主持公道、並聯名向縣府訴願、受傷之棧司周德金、已送嘉善醫院醫治、

江都城外大火

揚州訊、應歷年底、城廂火警頻聞、昨（五日）午時許、便益門外西岸曹國藩開設之西成告火警、頃刻間延燒至鄰陳錦壽開之雜貨鋪、其近鄰陳錦壽開之雞鴨灰爐外、延燒住戶孫元慶毛行、及德泰小麥公司、益康油棧等、火勢均已射及、賴各水會努力救護、幸免燎原、

無錫惠山鎮 發現男屍

無錫訊、離城約五里許之惠山鎮、昨日忽發現屍一具、死者係該鎭人名顧榮華、惟因何致死、尙未明瞭、該圖圖正章聽根得訊後、下午投地方分院報、驗、嘗由任檢察官訊問一過、即飭令飭回、俟令日前往相驗後再行辦理、

平湖東鄉盜刦

平湖訊、東鄉白沱港口農民陸姓家、於昨晚突來盜匪數十名、手持利械、破門而入、擇肥而刦、損失甚鉅、

松江電話停頓

松江訊、松江電話公司職工、於本月一日[illegible]、致電話停頓、[illegible]、迄今尙未恢復、[illegible]

搭架擱樓
公安局切實取締

市公安局長文朝籍、昨接本市黨部函稱、略謂查本市房屋建築多爲一樓一底、附帶灶披間亭子間晒台等各項負担、每有搭架二層擱間隔前後樓、計共樓上樓下二層擱亭子間有四層、分租三房客、不惟於衛生風紀各方面、極有妨礙、偶一不愼、即兆火災等、該局核函後、除知照工務局外、並已通令各分局隊切實取締云、

臨時出勤考查部隊

市保衛會

市保衛團委員會爲考查新閘十六區各部隊隊員服勤、特以促進效率、防之效率、於昨日起改爲臨時出勤、考查各隊負責諸員、[illegible]、[illegible]、

首批聯運貨裝滬

京滬路

國營招商局與京滬鐵路實行水陸貨物聯運、京滬鐵路首批聯運貨、已於上月二十一日由漢口輪招商局輪船載運、今滬招商局聯運股已接電告、但貨物數目及所裝輪名、並未提及、至於民營三北輪船公司參加聯運、雙方正在協商中云、

工部局擧行董事會

工部局前因[illegible]放假三日、已於昨日恢復辦公、該局之董事會、原定前日擧行、現改於昨晨下午四時半、在該局擧行、討論各種委員會之報告云、

滬杭路添售上北臨平間來回票

兩路局爲優待旅客起見、定於二月九日起至三月十日止、添售上海北站至臨平間及杭州至臨平間兩二三等游覽來回票、其票價爲頭二三等按普通單程票價七五折、三等八五折核收、特快車附加費、即照章須收全價云、（中央社）

兩路管理局續送制服助賑

兩路管理局前以上年各省旱災奇重、特徵集局內各部份舊制服助賑、其第一批已於上月十五日函送上海籌募各省旱災義賑會、請其代爲發放、茲又陸續徵得舊制服、計黑呢制服一千一百七十七套、黑呢制褲四十二條、黃布制服二千零六十五套、黃布制褲六條、黑皮鞋一千二百○七雙、黃皮鞋八百二十七雙、黃皮□八百三十五條、裹腿一六百七十一雙、黑呢制帽九百六十頂、業於前日彙交該會代發云、（中央社）

閘北後日繼續施粥

閘北慈善團所主辦之砌營路施粥廠、停閉迄已多日、茲悉決定後日（十日）繼續開放、並積極籌劃擴充廠址云、（日日社）

老閘捕房待領贓物

公共租界老閘捕房查獲竊匪多名、經詳詢後、吊得後列贓物、尙未查得失主、如有人被竊該項物件者、可到老閘捕房認領、計（一）金戒一只、老寶成牌子、（二）女式白金手表一只、NED 牌子、一寸長半寸闊頭等手表帶、有白金扣、（三）男式白五金鋼手表一只、Chronometer Dables 牌子、四二三二五二號方表面、連有棕色皮手表帶、

電話費 改按月計算

將自四月一日起

上海電話公司爲自一九三五年四月一日起、實行將帳單由按季改爲按月事通告各用戶云、敬啓者、敝公司現定於一九三五年四月一日起實行、將帳單按月計算分送、特行通知、此擧即是在以後所有帳單、將每月分送一次、而非若向來之按季分送也、此種帳單方法之更改、已商得到公共租界工部局及法公董局之批准爲、爲使此更動之實行、故所有用戶帳單將須付至一九三五年三月三十一日止、因此附單所開電話費一項、係指從一月一日至三月三十一日止之兩個月用費、換言之、即所謂之數、係在現時實行之通常每季用費之三分之二也、此帳單中、並將每季用費之銀兩數（以備參考）及二個月應付之銀元數一併開列焉、此種新辦法、敝公司深信能使用戶較現在辦法覺得更爲便利耳云、

內部限令 星相巫覡改業

行政院前以卜筮星相巫覡[illegible]、以及[illegible]

江亢虎英文講學

本埠靜安寺路西僑青年會、最近徵得我國文學家江亢虎博士之同意、自二月六日起至三月廿九日止、擧辦一中國問題研究會、由江博士主持兩大系統公開演講、（一）中國之宗教與哲學、每逢星期三下午六時至七時演講第一題、每星期五下午六時至七時演講第二題、完全用英文演講、歡迎各界前往聽講、但每人須酌收講費大洋四元、

徵賢國劇社徵求社員

上海徵賢國劇社、爲滬上國劇練習之會萃地、由社長胡慶珠君邀聘名士袁履登・嚴獨鶴・陳良玉・黃芝坤・曾瀛君等諸君爲名譽社長、名記者任乃齋・陳大凡兩君爲編輯股長、章仁俠君爲琴弦教授、因內部組織健全、故近日報名入社者日見踴躍、如欲入社練習研究者、可向北浙江路老垃圾橋下塊二一四弄和濟里九號徵賢社登記股報名索章云、

學校簡訊

上海滬江大學、本學期已于日前開學招考新生、業經揭曉、今日（星期五）始在圖書館擧行新舊生註冊、下星期一（十一日）上午七時四十分擧行春季開學禮後、即按照課程表上課、並聞該校在 月十日曾開教職員全體會議、討論一切改進方針云、

本埠西門外方斜路附近 西林橫路六十五號、私立上海聾啞學校、本學期開學後、因該校教啞專家施殿清沈瘦梅兩氏教導有方、新生入學者頗爲踴躍、該校爲救濟貧寒聾啞子弟起見、本學期擴充義務學額至三十名之多、聞尙有餘額數名、凡家境貧苦之聾啞子弟經該校校董保送後調查屬實者、均得報名入學云、

化成補習學校近訊 本埠方浜橋、法租界銀河里祭衖通 所辦之化成補習學校、曾向市教育局登記、注重教授國文英文數學三科、分設高小至初中各級、每教室人數至少以二十人爲度、聞本學季於八日開學、本日截止報名云、

商場消息

本市市立[illegible]小學、以[illegible]、該校乃於本學期全部遷[illegible]同興里、校舍寬敞、環境幽雅、並[illegible]訓教各方面、銳意改進、聞本學期[illegible]該校投考新生、多至二百餘名云、

中西藥房贈送日曆 四馬路中西大藥房、茲以國曆春節、特將精美日曆[illegible]各界、凡在此三日內、向該公司[illegible]一元、即奉贈日曆一[illegible]、

市部[illegible]該公司出品之明星花露香水 及[illegible]潔白皮膚原料、均屬化粧精品、尤[illegible]節中仕女所必備云、

贈送金龍辛辣油 新星西藥行[illegible]經理上海辛辣公司出品之金龍辛辣油、係採用希世古方、根據[illegible]珍貴之藥料、最新方法配合、[illegible]治萬病、操縱俱宜、頃該行以發售伊始、贈送樣品百萬盒、索取手續、止、須附回件寄費郵票五分、寄至上海郵政信箱一五○五號立即奉贈、

友聲旅行團探梅 本埠牛莊路勞合路轉角友聲旅行團、發起蘇州鄧尉山探梅旅行、定於二月九日下午一時十分特快通車往、十日下午九時四十六分特快車返、自備專輪直放光福、由司徒廟遊清奇古怪四古柏、再遊香雪海玄墓寺老虎洞假山等名勝處、甲組費用每人五元、乙組由該團供給往返車票、每人祇收一元五角、如兒童在十二歲以下者、一律減半收費云、

月光大戲院盛況 法租界太平橋北首白爾路最新開之月光大戲院、乃滬上最高尙娛樂場之一、且定價低廉、適合觀衆心理、選片認眞、光線充足、佈置美麗、誠有聲光座三者俱佳之勝、故開幕未幾連日客滿、故須預先定座、以免向隅云、

廢歷年節中 四大商號停業清理

大豐…通和…裕大…松茂源 均延律師宣告清理登記

本埠華東社訊、自去年廢歷年關至本年春假中、又有大豐通和二轉運銀洋公司、裕大醬園、松茂源紙號等四商號停業清理、亦廢歷新年中之不景氣點綴也、

兩轉運公司

開設於界路北火車站附近之大豐通和兩轉運公司、專承辦京滬滬杭甬兩路之銀洋轉運、規模頗大、近因生意清淡、紙幣流通者多、現洋轉運者少、乃於廢歷去年除夕宣告清理、並延江承浩律師代表啓事云、茲據上開公司股東聲稱、敝公司承辦運洋歷有年所、向無貽誤、近因紙幣流通、現洋轉運日見其少、公司所得佣金、不敷開支、經股東議決、於二十四年二月三日即舊歷除夕爲止、暫行宣告停業、各埠收發撤銷、同人解散、除函報兩路管理局暨事務處並分函各埠銀錢兩業同業公會通知云、

裕大醬園號

華德路七三二號之裕大協記醬園、開設至今、已有多年、平日營業甚佳、規模亦大、在本市各地設有裕大棧、裕大貞、萬餘號、萬星號分店、近因市面不景氣、因周轉不靈、於是於二月四日停業、宣告清理、遂延楊昌熾律師代表通告云、茲據裕大協記醬園委稱、近因市面不景氣、以致周轉不靈、無法維持、所有裕大協記總店、及分店裕大棧裕大貞萬餘號萬星號、委託貴律師清算前來、據此相應通告、卽希各債權人、於十四天內携帶憑證、前來登記、各債務人於二月十八日前將本利如數交來、否則卽行依法訴追、特此通告、

松茂源紙號

本市望平街松茂源紙號、係張文明開設、已有數十年之歷史、爲紙業界老店、近因市面不景氣、無法維持、遂延薛篚生律師代表通告清算、並行召盤、其通告云、茲據松茂源號主張文明來所聲稱(中略)惟有將人欠欠人帳目、委請代表宣告清理、並將店基生財牌號等全部召盤攤償、以資結束等語、據此合亟代表通告各債權人、務於登報日起十四天內、携帶憑證來所登記、至各債務人亦照上開期限、應將欠款送交本清算處、掣取收條、以免訴追爲要、再各界如對松茂源店基生財牌號存貨、有意承盤者、請駕臨本處接洽領看可也、合併通告、

銀行界觀察 本市金融將臻安定

銀錢業定今日一律開市

本埠訊、本市銀錢業、在總結束後、除中央銀行仍照常辦公外、餘如中交等各大小銀行、均一律休假四天、整理一切、昨日爲假期最後一日、故各行莊均已準備今日開市、照常營業、茲據銀行界重要人物表示、本市金融情形、當總結帳前、適值金融發生恐慌、致資本薄弱之銀行錢莊、感週轉不靈而停業者、先後達十餘家之多、後經中央中國交通三銀行兩度折放押款、以資調劑、兩次放款、約計千萬元、市面得是週轉、遂得穩渡、預料開市後、本市之金融狀況、將臻安定云、

銀錢兩業今日復業 又訊、各銀行依照同業公會規定自二月四日起放假四天、昨日爲最後一天、定今日起一律復業、各錢莊依照同業公會議決、總結賬後、休假四天、整理一切、亦定今晨照常營業、至於其他各業、昨前兩天、雖已有開門營業者、但大多數定今日起照常營業、昨日爲廢曆之年初四、俗稱接財神日、市上喚賣元寶魚不絕於耳云、

各輪船已開班復航 總結帳期、民營各輪船公司、均暫行停航、整理一切、俟過期後、各輪船公司始先後復航、海安航務公司各輪、穿山七日開、大華八日開、台州九日開、舟山十一日開、達興十三日開、益利十四日開、大通大達兩公司通揚班輪船均先後復航、惟招商局係國營機關、故在總結帳期內、仍照常開航、

六批港銀五十萬四千 定本月十一日運滬

本埠訊、外匯平市委員會委員中央中國交通等三銀行、向港方購進現銀二千萬元、俾增加華商銀行存底、並調劑金融、該項現銀已先後運到五批、茲悉第六批現銀計五十萬零四千元、已定於本月十一日上午、由大來公司柯立芝總統號、由港裝運來滬、屆時由中國銀行派員負責起卸、並聞第七批現銀亦將續到云、

立委陳長蘅等 審查交易稅案完竣

提今晨立院會議討論

◎南京七日中央社電、交易稅案陳長蘅等五立委六日二次開會審竣、當將初步審查結果呈報財經兩委會、兩會七日晨開二次聯席會討論、由馬寅初主席、財部亦派代表列席、至午始散、聞兩會已將聯席審查結果呈報院長、請提八日晨院會討論、

立院二委會討論華洋合資 公營事業須擯絕外資

◎南京七日中央社電、立法院商法民法外交三委員會、七日開聯席會、討論華洋合資及合股責任兩問題、由馬寅初主席、歷二時許始散、結果議修正起草保險業商業登記等法規、其中以華洋合資及合股責任、均關係甚重、特開聯會決定原則、以爲立法準繩、七日會議結果、命以華洋合資問題、原則無甚、惟對公營事業、須絕對擯絕外資、以保主權、對一般營業、如係華洋合資、亦須嚴密限制、以杜流弊、至於合股責任問題留待再議、

財部規定 念三年度下期 儲蓄銀行保證金

按上年總決算儲款爲標準

南京七日中央社電、財部函儲蓄存款保管會轉滬銀行業公會云、念三年度下期儲蓄銀行、應繳儲蓄存款保證金、按上年總決算時之儲款爲標準、

銀行聯合準備會 新訂票據交換辦法

……二月八日起舉行……

本埠訊、本市銀行業聯合準備會、以近來各銀行外埠分支行與本行間互匯款項、常用憑信、或三聯憑條、代替匯票、其性質與銀行規定票據以外之委託付款字據、頗有不同、其付款辦法、尙須規定、以資一律、茲悉該項問題、業經該會票據交換所委員會第十六次會議決議、訂定匯票性質之憑信或憑條之付款辦法如下、㈠各交換銀行外埠分支店與本行間所用匯款憑信、或三聯憑條、其匯劃票據、必須於票面加蓋匯劃字樣之戳記、否則視爲劃頭票據、㈡各交換銀行應卽通知其外埠分支行、凡開發匯劃銀元憑信或憑條、必須加蓋匯劃字樣之戳記、㈢交換銀行、及其分支行以外所發匯款憑信或憑條、其付款辦法、仍照各行原來習慣辦理、聞該項辦法於今日起實行云、

京市各業多虧累 僅銀行稍有盈餘

◎南京七日電、京市商店春節休業三日、七日起已開市、至去歲各業、除銀行外均多虧累、舊歷新年後、綢布百貨等業倒閉者甚多、

去年我國國際貿易統計 入超略有轉機

皮貨銷場駕絲茶之上

本埠日日社訊、去年我國國際貿易、較之前年、已有相當進展、其詳細數字、正在整理之中、玆向國際貿易局方面探得其概況如次、

中美貿易 因兩國國交之增進、與人民感情之融洽、去年突飛猛進、美國輸進者以汽車・熟製牛皮・橡皮・機器・五金・棉麥・剖解動物等爲大宗、我國輸美者、以蠶絲・茶葉・牛皮・桐油・絲織品等爲大宗、雖仍爲入超、但較之前年、已略有減少、

中英貿易 去年一年間、仍保持過去狀況、英國輸華者以機器・咖啡・電器・石油・五金・鉛銅絲棉織品等爲大宗、我國輸英者、以絲茶及其他原料手工品爲大宗、而瓷器次之、機製品則可稱絕跡、較之前年入超、亦有減少、此外中國對香港貿易、已突破優越地位、而趨於慘落、其原因並非總額減出、因過去上海貨物、多運往香港轉口、近則上海打包技術、已趨進步、同時運輸方面、駁載海輪、亦極便利、外商無須再經過一度麻煩、由港輸入貨物、亦較前大加減少、均以上海爲直接貿易地、故香港之媒介中國進出口貨物地位、逐漸低落、

中日貿易 仍爲入超、日本輸入我國之日用品、棉布・玩具・總數量、較之去年、並無減少、而我國輸往日本之煤鐵及其他原料品、亦保持平衡地位、

中俄貿易 俄國輸入我國之貨物、以煤汽油花標木材暨其他毛織品、自去歲上期起、已見減少、下期則更形慘落、同時我國輸俄之茶葉、受日本及印度錫蘭等處影響、雖未見總量之改削、但如無此阻礙、預料必更有增加可能、

中國本部 與外蒙貿易、自由德華公司經營後、紅綠茶暨日用品輸出大增、其他亦見增加、外蒙輸進皮貨、亦日見暢旺、

中國皮貨 在過去一年中、對外貿易、突飛猛進、幾可駕絲茶而上之、英美等國、需量甚宏、尤以貂狐等細毛貴重輕裘、銷數特多云、

德購美棉提議擱置

因德貨輸美 或將破壞美國防止傾銷條文

◎華盛頓六日路透社電、羅總統今日聲稱、德國擬購美棉三千萬元、付現貨四分之一、餘四分之三則以德貨爲抵、此項提議、美國已擱置之、因德貨之輸入或將破壞美國防止傾銷之條文也云、

閩省木業日趨衰落

成本過高不能與洋木競爭

福州木行大小不及十七家 木商裹足種植人因之減少

福州通信、閩省木業日趨衰落、其原因爲捐稅太重與地方不靖、茲據來省之上游木商談、本省產杉木區域、爲閩北各縣、在山採伐後、結成排筏、順閩江而下、到省會後、再轉運他處、福州貿易、以杉木輸出爲最大宗、商業盛衰、亦時隨木業轉移、

◇銷售數量◇ ◇逐年減少◇

木商公會統計在民國十五年以前、福州有規模宏大之木行十八家、係自派人員入山採辦、或在上游自有大塊山地種植杉木、其餘代客買賣之行家、統計達一百六十餘家、從上游運到福州銷售木排、一年有五萬餘連、(連卽木排爲木商計算數量之單位、每連木材根數多寡、以大小而定、有一定數目)價值一千五百餘萬元、到民國二十年、減銷到二萬二千五百餘連、價值祇有七百餘萬元、民國二十一年又減到一萬七千五百餘連、價值五百餘萬元、民國二十二年爲一萬二千餘連、價值四百餘萬元、到去年又格外減少、全年只有七千餘連、價值不過二百七十餘萬元、如將民國十四五年之銷數作爲基數、則去年祇剩百分之十四、所以福州木行到現在大小不及十七家、其餘十分之九以上木行爲虧折倒閉

◇最高市價◇ ◇不敷成本◇

照成本十八根杉木、山價約一百二十元、採伐截段剝皮和拖運到小溪、工食一百元、在小溪裝釘成排、工資二十元、從順昌建甌沙縣等地運到洪山橋費用、每連五十元、從延平到福州沿途食宿看守費各縣各區公益捐教育捐等十六七元、到福州進木塢後、看守每連五元、木排在途運費、利息、每連約二十元、另外經過水口時、要繳防務費四十元、經竹岐時、又要繳營業稅二十五元、總計每連成本超過四百元、但是福州最高市價不過三百五十元、

◇地租迭減◇ ◇無人承租◇

木商因成本過高、不能與洋木競爭、爲勉强求一相當平等、不得不壓低山價、而一切雜費負担、又轉嫁至山農與地主身上、現因採辦之人減少、而種木之人亦減少、閩西北各縣種植杉木之人、不完全是地主、多數是租地植林、地租繳付、俟杉木採伐售出時、照山價提若干成、從前最多時只三成、後因杉木銷滯、從二成半二成一成半減到一成、現在二成亦無人承租、從民國二十一年起採伐後之山區、均無人補種、照現在情形繼續下去、十年之後、恐閩北各地各縣完全童山濯濯、行見建木將成爲歷史上之名詞矣、

周劍雲胡蝶等到京請示 赴俄參加國際電展會

◎南京七日中央社電、赴俄參加國際電影展覽會我國代表周劍雲胡蝶(明星公司)陶伯遜(聯華)七日晨由滬到京、向中宣會請示一切、邵元冲羅家倫特於中午設宴招待、并請褚民誼張道藩李廸俊等作陪、晚間中宣會電影股電影檢查會、亦設宴爲周等送行、周等以出國在卽、當晚搭車返滬、又此次將攜大路、漁光曲、女人、春蠶等六名片赴俄展覽、

吃罷財神酒相聚推牌九

坍樓樓上沒人傷 傷了樓底下三個

老北門內晏海街一百十號擱樓內住戶胡福記、於昨晚邀友吃財神酒後、卽抬開木桌、聚賭牌九、不料賭至深夜十一時半、正在興高彩烈之際、擱樓因不勝重量、突然坍下、跌下之人、不過稍受驚慌、而睡在擱樓下面之人反被壓傷、當由公安局聞警趕到、一般賭徒早已逃逸、乃將受傷人車送醫院醫治、計馮全鑫年五十三、杭州人、傷背脊、馮郭氏年五十一、爲全鑫之婦、傷頭部、另有一親戚婦人沈孫氏、年四十七、杭州人、傷頭、

江都刦綁案 獲匪四名

揚州訊、第五區馬橋周德寬家、殷家溝郭積林家、先後遭匪夥刦、及楊灣二鄉鄉民馬靜仁被架、勒贖未遂、慘遭鎗殺案、現經公安局偵緝第一組組長張慶安・李探在鎭江四七擺渡、化裝拿獲積匪狄六(卽狄學正)楊學明・許懷國・陶海成、起出馬靜仁家自衛鎗一支、並在仙女廟馬文明家起出六輪手槍一支、當票兩張、送公安局訊問、承認連刦三家不諱、昨(五日)已解縣政府發落、

平湖恒升錢莊 宣告清理

平湖訊、東大街恒升錢莊、經理爲王鳳石、因營業失敗、於廢歷年終結束時、虧蝕達八萬餘元、週轉不靈、宣告停業清理云、

東北寄滬

包裹滙兌已到

滙票一紙 包裹一袋 均於六日到達

關內外承轉之包裹滙兌、均於本月一日開始收遞、記者昨晨特赴本埠郵政管理局主管部份訪悉、自東北寄上海包裹滙兌、前(六日)日均已有到滬、惟爲數殊屬戔戔、包裹計一袋、共八隻、經由山海關滙通轉遞局、在包裹單上蓋戳、復於包封上加蓋硬印、始由津郵局轉由火車於前日上午運到、至匯兌方面、前日亦轉到一張、開發局係屬營口、亦經山海關滙通轉遞局加蓋印戳、並將幣值照滬上市價折實、數目殊微、不滿二十元、上項包裹滙票、昨日起均可由包裹領取處及國內匯兌處、開始憑單照領云、(大通社)

倫敦中國藝展 故宮開始提選古物

◎北平七日中央社電、馬衡七日語記者、倫敦藝展、故宮博物院選擬展品千五百件、送交籌委會複選、然後再由英方所派專委鑑定、關於初選事宜、已由院派徐鴻寶等赴滬辦理、

倫敦中國國際藝術展覽會、決於明年春季開始、頃據故宮博物院駐滬辦事處長歐陽邦華語華東社記者、故宮方面、頃已從事提選、籌委會亦已決定在三月中旬、假外灘中國銀行三樓開預展會、英方專家伯力和等、亦定三月初來華襄助檢選、提選標準、決由我選擇、大約各代均有、惟以不出五百箱爲度、至於故宮本身檢驗古物、現仍繼續點驗、古物館部份、本年內當可點竣云云、舒專員楚石、頃以要公向政院請示、特於本月一日晉京、定本星期日返滬繼續工作云云、

各國均願選品參加

◎南京七日中央社電、本年十一月在英倫舉行之中國藝展會、徵求國際方面所收藏之中國古物、已由英方籌備會與駐英各使館商洽、日已表示將該國收藏之古畫、法表示將收藏彫刻品送會展覽、美德以及其他各國均表示選送、現英方籌備會已決定分途派員前赴各國徵求、

週年紀念

巴黎市街 又發生流血慘劇

◎巴黎六日國民社電、世界華麗之都巴黎之市街、今日又發生流血慘劇、一年之前、亦有同樣事件發生、被捕之共產黨員、數在一千二百人以上、據稱咸帶手鎗剃刀與油浸之敝布云、受傷者共有五人、警察預測、倘有暴動、騷擾發生、截至最近止、尙未聞有喪身者、武裝騎警隊散布總統府之寮米、並逮捕暴徒四十人、警察之報告、稱總統府外被捕之暴徒、隨身帶有鎗刀及石棒云、此次大示威之發生地點、爲聖拉隆之康哥特而廣場二角地附近、官方自接共產黨領袖之示威運動之宣傳報後、卽於今晨調動後備隊、據稱幸有此電、始能救平事變云、今日下午之事變、雖甚嚴重、然遠非去年暴動可比、去年暴動中、死傷之人數甚多云、

海關發表

去年全國 洋米入口七百萬担

流出金錢六千六百餘萬

本埠國光社訊、去年全國洋米入口、共計七百萬公担、値國幣六千六百餘萬元、較前年雖屬減少、但因上半年輸入較少、下半年則因旱災關係、輸入極鉅、國光社記者、探得各情如次、

安南米輸入佔第一 昨由海關發表、去年度我國各國輸入洋米、以安南居首位、共三・四二一・七五三公担、値一五・四七八・六八九金元、暹羅三・四五二・六四八公担、値一四・二〇七・四五一金元、此外印度六四一・二三八公担、香港一三三・〇七四公担、日本一九・七一三公担、新加坡一〇・八六四公担、關東租借地二五・三九八公担、其他各國五・九一三公担、合計七・七一〇・六一〇公担、値三三・四三一・六三九金元、合國幣六六・一四三・三三八元、

土米輸出一蹶不振 去年十二月份一個月、洋米入口共爲五五八・〇六二公担、內印度一二・五一一公担、安南三九・二三二公担、香港一九・七九〇公担、日本一・九七公担、暹羅二八二・〇二一公担、關東租借地一・五六〇公担、其他各國四二〇公担、共値二一・〇二一・五〇六金元、合國幣四・〇一〇・六六八元、又去年全國土米出口、僅値國幣六六九・五一九元、較前年之六八八・一九三元又減一萬餘元、故土米之輸出極爲不振云、

財部查禁 重慶證券交易所

◎南京七日電、財政部以重慶證券交易所、並未立案、特電飭駐川財政特派員暨川財廳長會同查禁、

財部確定 中央等三行性質

◎南京七日電、財政部現確定各銀行性質、以中央銀行爲國家銀行、中國銀行爲國外匯兌銀行、交通銀行爲實業銀行、

上海市社會局布告

局字第九〇〇號 爲現金徵求新生活集團結婚結婚證書式樣事

本局現擬徵集新生活集團結婚「結婚證書」式樣、茲規定辦法如下、應徵者可參照辦理、此布、附辦法、(一)證書、縱四十二公分、橫六十四公分、(二)顏色最多四套、(用金銀色亦可)(三)證書上須留兩張二吋照片地位、(四)證書中字句不必擬撰、(五)證書圖案、須美觀、樸實、而富有意義者、(六)錄取兩名、第一名贈金五十元、第二名贈金二十元、(七)二月二十八日截止、三月七日揭曉、(八)應徵者須備印章並書明詳細地址送交本局公益股、中華民國廿四年二月　日局長吳醒亞

倫敦五金交易所 將開始白銀期貨買賣

經紀人深信交易之期已不在遠

◎倫敦六日路透社電、倫敦五金交易所白銀期貨買賣開始之期、現已愈近、路透社探悉、發起人已議定由皇家鑄幣局存積白銀現貨、成交單據現已付印、白銀以・九九九成分爲標準、交易何時開始、現尙未能確定、但經紀人深信交易之期已不在遠、

戴民權 赴永安搜剿散匪

劉尙志部開浦城搜剿

◎福州七日中央社電、戴民權由沙縣赴永安督飭所部四十五師、積極搜剿散匪、一面趕速完成永安至苦竹公路、三十九軍劉尙志旅開浦城搜剿殘赤、匪逃崇安邊界、我在吳墩漁洋一帶截擊、斃匪甚衆、現仍在追剿中、

陝南匪已擊潰

楊虎城由陝南返西安 陝軍入川協剿

◎西安七日中央社電、楊虎城去歲赴陝南視察防務、一月中旬、轉赴鎭安商縣督剿徐海東匪、將徐匪擊潰、殘匪僅千餘、現已竄至鄂陝邊境白河鄖西一帶、楊以剿匪已告一段落、特令柳彥彪張鴻遠唐嗣桐三旅長負責繼續進剿、於六日午後三時由商縣行轅起程返抵西安、據楊表示、此次離省兩月、陝南防務已佈置妥當、徐匪大部已被我擊潰、現由陝軍與蕭之楚部繼續清剿、肅清在卽、陝南剿匪已獲勝利、現由孫蔚如坐鎭、指揮一切、陝軍已入川協剿、收復萬源、城口等縣、卽可收復、川東北部已無匪跡、陝軍入三川、已有具體計劃、由廣元附近擾竄羌之匪、已被我擊潰、陝軍與胡宗南蕭之楚等部取得聯絡、決一致進剿川北赤匪、

方志敏

押至會場示衆

◎南昌七日中央社電、各界七日在中山紀念堂舉行慶祝擒獲匪首方志敏等大會、到各界代表數千人、樓上下無虛席、會場外環而聚觀之民衆數萬、途爲之塞、一時將方匪用四軍軍法處押至會場、登主席台示衆、燃電炬攝取電影、歷數鐘始還押、方匪着灰棉外套、長髮短鬚、態度自若、方匪去後、接開慶祝會、俞百慶主席、報告開會意義、旋由趙觀濤報告四年來在贛東剿匪經過、及擒獲方匪等情形、

美國務院宣布 撤銷俄京美領館

將人員全部召回 與美俄外交關係無關

◎華盛頓六日國民社電、美國國務院於鄭重表示美俄債務談判破裂、不復希望蘇俄之巨額定單後、今日復宣布莫斯科大使館之大裁員、除大使館裁員外、並撤消莫斯科之領事館、將領事館人員全部撤回、美俄債務談判無期停頓後、羅斯福總統今日拒絕發表意見、以定破壞談判之責任、羅總統對於渠在蘇俄外交委員長李維諾夫訪美期內、承認蘇俄舉債之消息、亦不置一詞、美爲承認蘇俄、卽在羅總統與李維諾夫談判以後、

◎華盛頓六日哈瓦斯社電、據國務院宣稱、美國在莫斯科總領事館及在蘇聯若干地方之領事館、行將撤銷並謂此項決議、不當視爲因美俄兩國間外交關係有何變動云、一般人相信美俄兩國間債務談判、現歸失敗、各該領事館等於虛設故國務院乃予裁撤